AÑO NOVENO — Núm. 2.889

Dirección, Redacción y Administración: AVENIDA DE MAYO 769 (Porte pago)

Buenos Aires, viernes 14 de marzo de 1924

Todas las cartas destinadas a la Redacción deben ser dirigidas al director

Como el diario no puede responsabilizarse por los manuscritos que se le envíen, ruega a los autores guarden copia de ellos.

Dirección Telegráfica: EPOCA, Buenos Aires.

Teléfonos: U. T. Administración 7370, Avenida; Administrador, 7373 íd.; Director, 7375 íd.; Redacción, 7372 íd.; Publicidad, 7371 íd.; Expedición, 7374 íd.; con 20 aparatos internos.
Cooperativa: 3927, Central.

La Epoca

PRECIOS DE SUBSCRIPCION

CAPITAL
$ m|n. $ m|n. $ m|n. $ m|n.
Por mes 2.50. Trimestre 7.50. Semestre 15. Año 28

INTERIOR
$ m|n. $ m|n. $ m|n.
Trimestre 7.50. Semestre 15. Año 28

EXTERIOR
$ oro $ oro $ oro $ oro
Por mes 2.50. Trimestre 7.50. Semestre 15. Año 28

Número del día, 0.10. — Número atrasado (dentro de los 30 días), 0.20. Pasado el mes $ 0.50 el ejemplar.

Servicio telegráfico especial para LA EPOCA de la United Press y de nuestros corresponsales

El régimen republicano en Grecia

Resolución de los republicanos griegos

ATENAS, 14 (United Press). — En adelante ha quedado prohibida la exhibición de las fotografías del rey y de la reina en las oficinas públicas y el himno real en las ceremonias religiosas.

Los republicanos se han decidido finalmente por el sistema republicano francés, restringiendo al mínimum los derechos del presidente de la república en favor del primer ministro.

La cotización del franco

LONDRES, 14 (United Press). — Los francos se cotizan a 94.30 por libra esterlina.

El "Daily Telegraph" comentando el empréstito negociado en Nueva York, dice se ha dado a Francia un cheque en blanco y unánimemente se cree que tal acción está salvando a Francia.

PARIS, 14 (United Press). — A las 11 y 40 el franco se cotizaba a 21.53 por cada dólar. El franco continúa mejorando en forma sorprendente.

La cuestión de los yacimientos petrolíferos

WASHINGTON, marzo 14 (United Press). — La mala salud del senador Walsh ha suspendido las sesiones de la comisión investigadora de los asuntos del petróleo.

Se dice que cuando Roxis Stinson reanude sus sensacionales declaraciones, probablemente tendrá que enfrentar un serio exámen por parte del abogado de Daugherty.

Entrevista Mussolini-Jureneff

ROMA, marzo 14 (United Press) — El señor Mussolini recibió al señor Jureneff, embajador ruso, conversando con él largo rato.

Jureneff debe presentar sus credenciales al rey el día 19.

[illegible] Venizelos

ROMA, marzo 14 (United Press) — Llegó a ésta el señor Venizelos, negándose a comentar en forma alguna la situación griega. Se cree que probablemente partirá para París durante el día de hoy.

Acusación contra algunos empleados de la policía de Milán

MILAN, marzo 14 (United Press) — Veintidós personas, entre las cuales se hallan ex funcionarios de policía, hombres de negocio, comerciantes y mujeres, han sido convocadas por el juez de instrucción para responder a la acusación de soborno y malversación, a raíz de una investigación sobre las condiciones de la policía.

El ex cuestor Pignari di Tarsi figura entre los convocados.

Nueva obra de Strauss

VIENA, marzo 14 (United Press) — El nuevo ballet de Richard Strauss, "Crema batida", será la principal atracción del festival que se dará en honor de Strauss, entre el 2 y el 14 de mayo, celebrando su 60o. aniversario.

La circulación fiduciaria en Francia

PARIS, 14 (Especial) — El balance del día del Banco de Francia arroja una circulación total fiduciaria de alrrededor de 49.929 millones de francos, lo cual representa una diminución aproximada de 336 millones, comparada con el aumento aproximado de 921 millones verificado en el transcurso de la semana anterior.

URUGUAY

Exposición ganadera de Durazno. — Reunión de delegados batllistas y vieristas. — Sesión del Senado.— Consideración de un proyecto en Diputados. — La importación ganadera libre de derechos. — Otras noticias.

MONTEVIDEO, marzo 14. — Terminó la venta en la exposición feria ganadera de Durazno, alcanzando a 200.000 pesos.

—En la Cámara de Diputados reuniéronse los grupos de delegados batllistas y vieristas para arribar a un acuerdo sobre la elección de presidente y vice de dicha rama.

—El Senado reúnese hoy para proceder a la elección de presidente y vice, para el segundo período de la 28a. legislatura.

—La Cámara de Diputados considerará hoy el proyecto postergando hasta el primero de abril la iniciación de la inscripción cívica.

—Con llenos completos continúa en el teatro Solís el concurso municipal de comparsas.

—Algunos diarios combaten enérgicamente las gestiones que tramítanse ante el Consejo Nacional para permitir la importación de 30.000 novillos, sin derechos aduaneros, destinados al Liebig's.

—El ministro Arias informó al Consejo sobre el estado de las negociaciones que lleva a cabo para la colocación en los mercados europeos, de nuestro trigo.

—El ministro de Instrucción tiene en preparación para ser sometido al Consejo un proyecto creando la lotería de terminaciones, a precios reducidos.

Nuevo ministro de marina norteamericano

WASHINGTON, 14 (United Press) —El juez Wilbur, de Los Angeles, aceptó el cargo de secretario de la Marina que le fué ofrecido por el señor Coodlige.

WASHINGTON, 14 (United Press) — Circulan rumores de que el juez Kenyon ha declinado el ministerio de la Marina, calculando que en breve le será ofrecida la cartera de Justicia.

Carrera de galgos

LIVERPOOL, marzo 14 (United Press). — En las semifinales de la carrera de galgos por la copa Waterloo, Whitechapel derrotó a Mahabuacaill, y Cushy Job derrotó a Brigade Major.

Se aplaza la aplicación de un decreto

ROMA, marzo 14 (United Press) — El señor Mussolini, el ministro De Stefani y las autoridades napolitanas, decidieron postergar la aplicación del decreto por el cual se aumentan las tarifas de carga y pasajeros del puerto de Nápoles.

Mientras tanto, las tarifas serán estudiadas nuevamente, para ver si es posible efectuar alguna reducción.

Los conflictos obreros en Inglaterra

LONDRES, 14 (United Press). — Los delegados de los obreros mineros que están conferenciando con los patrones, en una asamblea realizada hoy, rechazaron las condiciones presentadas por los propietarios, urgiendo al mismo tiempo que el gobierno de una legislación sobre el salario mínimo.

La conferencia se volverá a reunir el 26 del presente mes, para reanudar la discusión después que los delegados de los obreros consulten con sus respectivos distritos.

Minas flotantes

GENOVA, marzo 14 (United Pr.) — Un bote de pescadores ha descubierto un campo de minas flotantes, en las afueras de Río Maggiore, que se cree que han de haber sido colocado en tiempo de guerra para proteger la entrada de Génova.

Varios torpederos han sido despachados a dicho lugar para proceder a la destrucción de las minas.

Detención de un publicista

BARCELONA, marzo 14 (United Press). — Ha sido detenido el publicista José Capo, secretario del ex coronel Márquez.

Asesinato de Tew-Fik Bajá

LONDRES, 14 (United Press). — El corresponsal de la Exchanges Telegraph en Constantinopla dice que comunicaciones de Angora anuncian que ha sido asesinado el ministro del Interior del gobierno de Mesopotamia, Tewfik Bajá.

Persecución de comunistas

BERLIN, marzo 14 (United Pr.) — La policía sigue la pista a los comunistas ex miembros del Reichstag, Froehlich, Stoecker y Koennen, sobre los cuales pesa la acusación de alta traición.

Dichos señores no gozan más de inmunidad parlamentaria desde la disolución del Reichstag.

Regresó a su casa el señor Huidobro

PARIS, marzo 14 (United Press) — El agregado de la legación chilena en París, señor Huidobro, regresó a su casa esta mañana, declarando a su esposa que había caído en una emboscada y que por eso no había regresado a la hora de costumbre.

Reunión del gran consejo fascista

ROMA, 14 (United Press). — El gran consejo fascista volvió a reunirse bajo la presidencia del señor Mussolini, dándose lectura a un informe mostrando la fuerza numérica del partido, la que comprende 7216 sucursales con 371.467 miembros. El secretario Rozzoni informó que los miembros de las organizaciones fascistas de obreros alcanzan a 950 mil.

El consejo decidió que los afiliados no pueden ocupar más de un cargo dentro del partido.

Fallecimiento de un marino español

CEUTA, marzo 14 (United Press) — Falleció en el hospital de ésta el teniente de la armada Alvar González, que fué herido por la granada que los moros arrojaron sobre el crucero "Cataluña".

Comisionado del gobierno italiano

ROMA, marzo 14 (United Press) — El vicealmirante Bonino ha sido designado comisionado del gobierno ante la cooperativa de la marina "Garibaldi".

Caja Popular de Ahorros de Buenos Aires

Funciones de la Asesoría Letrada y designación del funcionario que ha de ocuparla

LA PLATA, marzo 14. — El P. E. dictó una resolución reglamentando las funciones del asesor letrado de la Caja Popular de Ahorros, cargo creado por el nuevo presupuesto.

En ella se establecen que corresponden a este cargo las siguientes funciones: Dictaminar sobre las gestiones de carácter legal que le fueran sometidas; defender y representar a la institución en juicio; examinar los títulos, escrituras y demás contratos que se presenten para la obtención de préstamos u otras operaciones; revisar los contratos, y escrituras que deba suscribir la Caja por intermedio de sus representantes legales; redactar y presentar para su aprobación los formularios, escrituras, contratos y documentos en que intervenga la institución.

Dictaminar y fiscalizar el diligenciamiento en los oficios judiciales, redactando los proyectos de contestación; enseñar los títulos de transferencia y de dominio de propiedades hipotecadas a la Caja; atender los juicios ante los tribunales; revisar las escrituras en que intervenga la institución antes de la firma de sus representantes legales; extractar y estudiar las sentencias y organizar copias de los expedientes en que intervenga la Caja, formando el archivo correspondiente; acompañar con su firma todo escrito judicial de la presidencia o representante legal, informar a la presidencia, directorio o gerencia su dictámen sobre los indicios o expedientes administrativos o judiciales.

Las demás funciones serán determinadas por el directorio de la Caja.

Ha sido nombrado para ocupar la asesoría que nos ocupa, por otro decret posterior de precedente, el doctor Enrique Lozano.

Territorios Nacionales

NOMBRAMIENTOS PARA LA POLICIA

Llegó hoy a esta capital, en uso de licencia, el gobernador del territorio nacional de La Pampa, señor Guillermo Moore.

—El Ministerio del Interior concedió licencia para trasladarse a esta capital, al gobernador de Misiones señor Héctor Barreiro.

Nombramientos para la policía—

Por el Ministerio del Interior diéronse a conocer los siguientes decretos:

Nombrando comisario inspector de policía de la gobernación de Formosa al comisario Aureliano Vasconcellos, en reemplazo de Manuel López Prieto que se declara cesante y comisario a don Juan Machi.

—Nómbrase comisario inspector de la gobernación de Santa Cruz a Tiburcio S. Martínez.

—Aceptando renuncia interpuesta por el juez de paz de Los Andes, don José María Albeza y nombrando en su reemplazo a Juvenal Arce.

—Nombrando el siguiente personal de policía para la gobernación de Santa Cruz: subcomisarios a Isidoro Guadarrama, David Anderson, Rodolfo P. Duclos y Julio de Ugarriza Aráoz. Oficiales a Alejandro Ferrer, Alfredo del Giudice, Santiago Sama, Marcos Crespo, Carlos Turchetti, Eduardo Alejandro Till, Pedro Siamberlar, Domingo Varela y José M. Vila.

El pleito de las vías tranviarias del puerto

Falló hoy el juez federal doctor Clodomiro Zavalía, el juicio seguido por la Compañía de Tranvías del Puerto y Ciudad de Buenos Aires, contra la Cía. de Tranvías Eléctricos del Sur, sobre interdicto de retener la posesión de las vías e instalaciones que la parte actora posee en las inmediaciones del Puerto de la Capital.

En su sentencia, el doctor Zavalía rechaza la demanda, con costas.

2.ª EDICION

Ministerio de Instrucción Pública

TRASLADOS, RENUNCIAS Y NOMBRAMIENTOS

El primer magistrado suscribió esta tarde los siguientes decretos del Ministerio de Instrucción Pública:

Aceptando la renuncia del profesor del Colegio Nacional de Mercedes (Bs. Aires), Dr. Absalón Rojas, y trasládase en su reemplazo al profesor del Colegio Nacional de Santiago del Estero, Dr. Federico E. Alvarez.

—Aceptando la renuncia de la profesora de educación física y estética de la Escuela Normal de Esperanza, Sra. Lucrecia D. de Buso.

—Aceptando la renuncia del cargo de vicedirectora de la Escuela Normal de Mendoza, Srta. Emma Díaz de Báez y nómbrase en su reemplazo a la Srta. Berta Correa B., maestra normal, que es ascendida del cargo de secretaria-tesorera de dicho establecimiento y en su lugar, a Josefina Suárez.

—Nómbrase profesora de educación física y estética en la Escuela Normal de Lomas de Zamora, a la señora Isabel Laurencena de Ravagnan.

—Trasládase a la celadora de la escuela normal de Mercedes (Buenos Aires), señorita Matilde Amavet Revirlego, al cargo de bibliotecaria-escribiente de la Escuela Superior de Comercio de La Plata.

—Aceptando la renuncia del auxiliar de secretaría y bibliotecaria de la escuela normal de Bahía Blanca, señora Armida Aguilar de Uriarte y nómbrase en su reemplazo a la señorita Dolores Barbosa.

—Dejando sin efecto el traslado del profesor de la escuela normal No. 5, Sr. Federico Presas al colegio Bernardino Rivadavia y se nombra en su reemplazo al Sr. Arturo Vázquez Cey.

Regreso del vice gobernador Cepeda

Por el tren rápido de esta tarde, regresó al Rosario el vicegobernador electo de la provincia de Santa Fe, señor Cepeda, quien hizo una breve estada en esta capital.

Muchos amigos y correligionarios políticos fueron a despedirle a la estación.

Bailes en el Cervantes

La empresa organizadora de los bailes carnavalescos, alentada por el [illegible] suelto realizar [illegible] a la manera europea, es decir festejando la Mi Caréme. El primero se realizará el sábado 15 y el segundo el domingo 16. En ambos actuará la orquesta típica Canaro, que tantos elogios ha merecido por el número, la calidad y la disciplina de sus componentes.

Transportes de materiales para los Ferrocarriles Nacionales

Por la Dirección General de Navegación y Puertos, se ha resuelto que el transporte 209 C, del Ministerio de Obras Públicas, entre al dique de carena flotante del Riachuelo a objeto de que se le efectúe una recorrida general del casco y diversas reparaciones.

El transporte que nos ocupa está destinado al transporte de los materiales que se remiten al sur para efectuar las diversas construcciones de los Ferrocarriles del Estado.

Estas operaciones serán efectuadas mientras duren las reparaciones al 209 C por el transporte nacional "Chaco", el que con ese fin salió ayer del puerto de la capital en dirección a puerto Madryn.

Los trabajos de refacciones al transporte 209 C, durarán un mes.

Policía de la Capital

Por decreto de la fecha, nombróse inspector de policía de la capital al auxiliar José B. Serpa.

—Por otro decreto, nombróse auxiliar al inspector Ramón Cortés Conde.

Información local de última hora

Subvención nacional a las provincias

FONDOS GIRADOS EN LA FECHA

De acuerdo con lo que disponen las leyes en vigor, el Ministerio de Hacienda giró hoy la suma de pesos 79.200 moneda nacional, en concepto de subvención nacional a las provincias, por los meses de enero y febrero del año en curso. De la suma expresada, corresponden 14.400 pesos moneda nacional a cada una de las provincias de Salta, San Luis, Jujuy y Catamarca y 21.600 a la provincia de La Rioja.

Registro de Contratos No. 108

Por decreto de la fecha, nombróse regente del Registro de Contratos Públicos No. 108 de la capital, al adscripto al mismo, escribano nacional Juan Carlos Esquivel, en reemplazo del escribano Silvestre Esquivel, que falleció.

Nuevos pensionistas civiles

A la Contaduría General de la Nación le fueron liquidados hoy por el Ministerio de Hacienda 12.783 pesos m|n; suma destinada al pago de los haberes por noviembre y diciembre de 1923, de los nuevos pensionistas civiles, que figuran en las leyes especiales sancionadas por el Congreso en octubre de aquel año.

Universidad del Litoral

El P. E., por intermedio del Ministerio de Instrucción Pública, aprobó la ordenanza de la Universidad Nacional del Litoral, por la cual se pone en vigencia el presupuesto del año 1924.

Haberes de los pensionistas militares

Cumpliendo órdenes del Departamento de Hacienda, la Tesorería General de la Nación entregó hoy a la Intendencia de Guerra 386.474 pesos moneda nacional, total de la planilla de haberes por el mes de febrero último de los pensionistas militares.

Colegio Nacional de Trelew

NOMBRAMIENTO DE PERSONAL

Por decreto de la fecha, nombróse el siguiente personal para el Colegio Nacional de Trelew: profesores de ciencias y letras, al señor Juan Moreno Burgos, doctor Carlos Herrera, a quien se traslada de la Escuela Normal de Maestras No. 10, al agrimensor y profesor de enseñanza secundaria señor M. Pfefferman, al profesor de enseñanza secundaria señor Oreste L. Trespailhié, al ingeniero agrónomo señor Jorge E. Wirth, y al profesor de ciencias y letras y de idiomas extranjeros, al profesor de enseñanza secundaria señor Félix Nat Kemper; secretario tesorero-bibliotecario, doctor Carlos Herrera.

Nuevo gobernador de Los Andes

DESIGNACION DEL DOCTOR OUTES

Por intermedio del Ministerio del Interior, dióse a conocer un decreto del P. E. nombrando gobernador en comisión del territorio nacional de Los Andes, al doctor Carlos Outes.

Nuevo plan de estudios para las escuelas comerciales

Dióse a conocer hoy un decreto del P. E., por el que se aprueba el nuevo plan de estudios para las escuelas de Comercio para varones que funcionan en la República.

Sociedades anónimas

Fueron aprobadas las reformas introducidas en los estatutos de las sociedades anónimas argentinas Compañía General de Navegación y Compañía General de Aceites.

En la Presidencia

A la hora de costumbre concurrió hoy a su despacho de la Casa de Gobierno, el presidente de la República. A continuación, en compañía del encargado de la firma, señor Podestá, suscribió numerosos decretos y órdenes de pago de los Ministerios de Justicia e Instrucción Pública, Guerra, Marina, Hacienda e Interior.

Luego recibió al senador Gómez, a algunos diputados, al concejal Arias, [illegible] de policía.

Por asuntos que atañen a sus respectivas carteras, conferenció con los titulares de las carteras de Agricultura, Relaciones Exteriores y Culto, Interior y Guerra.

Finalmente acordó audiencia a los señores Alfredo Luque, Manuel Correa y Luis F. Acuña.

Nombramientos en el Hospital Común Regional de Misiones

El presidente de la República firmó hoy un decreto nombrando, en el hospital común regional de Misiones: Médico director, al doctor Edmundo Barreyro; ecónomo contador, al señor Carlos Manuel Fuster; capellán, al presbítero José Antonio Fusch; electricista, a don Celestino Arosa; quintero-jardinero, al señor Teodoro Kopf; fotógrafo, al señor Manuel García Alamo, y portero, al señor Galo Obregón.

Deuda Consolidada de las provincias

SE SOLICITA SU INMEDIATA LIQUIDACION

El Ministerio de Hacienda pasó en la fecha una nota a los gobiernos de las provincias que tienen deuda consolidada a cargo de la Nación, comunicándoles cuál es el monto de la deuda pendiente por ese concepto, de cada una de ellas. Al mismo tiempo se solicita su inmediata liquidación.

Puertos de San Nicolás, Baradero y V. Constitución

Continúan efectuándose sin novedad, los trabajos de construcción de los puertos de San Nicolás, V. Constitución y Baradero.

Se estima que los referidos puertos estarán terminados dentro de dos meses, en cuya fecha se procederá a librarlos al servicio público.

Servicios de la deuda interna

La junta administrativa del Crédito Público Nacional recibió hoy, del Ministerio de Hacienda, pesos 735.142 m|n., destinados al pago de los servicios de renta y amortización de títulos del Crédito Argentino Interno de 1923.

Los títulos de referencia vencieron el 1o. del actual.

Escuela Normal de Resistencia

DESIGNACION DE PROFESORES

El Ministerio de Instrucción Pública nombró el siguiente personal para la Escuela Normal de Resistencia; prof. de ciencias y letras al Dr. Castor Flores Leyes; auxiliar de secretaría-bibliotecaria a la maestra normal señorita Amalia Liljeqvist; auxiliar-escribiente a la maestra normal señorita Crescencia Cotelo y ayudante de educación física y estética al maestro normal señor Antonio Corona.

Trabajos de defensa en los ríos Salado y Atuel

El Ministerio de Obras Públicas por resolución de la fecha, ha dispuesto que por intermedio de la repartición técnica correspondiente, se proceda a efectuar los estudios necesarios para los trabajos de regularización y defensa de los cauces de los ríos Salado y Atuel, en el lugar denominado "Las Juntas", provincia de Mendoza.

La próxima conferencia sobre inmigración en Roma

Consideraciones de uno de los delegados argentinos

Próximamente debe celebrarse, en Roma, una conferencia internacional sobre inmigración, donde nuestro país será representado por el director general del ramo y el agregado comercial de la legación argentina en el Quirinal, habiendo sido designado, además, el primero para que visite nuestros consulados en los principales puertos de salida de la emigración y aclare cualquier duda interpretativa de las leyes vigentes. [illegible] tro, remitida por cable, dicho funcionario ha enviado un telegrama, en el que dice, entre otras cosas, lo siguiente:

"He consultado y aconsejado personalmente cónsules, autoridades y gobiernos de Italia, Austria y Alemania, en ninguna parte se quejan de reglamentación.

"Autoridades italianas creen que mantendremos o superaremos cifras 1923 y aseguran que reglamentación no impide salida ningún hombre útil, ellas son más severas aun para dejar salir, porque exigen más documentos que nosotros y revisan médicamente a todo emigrante. Autoridades alemanas dicen que nuestra reglamentación impide que sus emigrantes sufran en Argentina y están de acuerdo con ella. Lo que todos piden es colonización en forma, pues ni Italia ni Alemania quieren que sus hijos vayan a aumentar desocupación urbana argentina.

"Mi detenida visita de estudios en Europa me permite asegurar a ese gobierno que Italia y Alemania seguirán enviando mucha mejor emigración que antes. No se quejan de reglamentación, sino de que muchos emigrantes vuelven aquí por falta de arraigo en la Argentina. Eso es lo que hay que evitar.

"Esta es mi opinión concreta sobre el terreno y usted sabe que conozco bien las ideas de ese gobierno y estoy dispuesto a secundarlas con todas mis fuerzas en beneficio del país."

Cuestiones impositivas

Los muelles fijos y flotantes no están gravados con impuesto de patente

Evacuando una consulta de la Receptoría de San Pedro, el Ministerio del Interior ha declarado que "los muelles fijos y flotantes" no están gravados con impuesto de patente.

Considera que ni el artículo 1.o ni ningún otro de la Ley 11.218 establece el gravamen que corresponde aplicar a los citados muelles y que la referencia a los mismos, que hace el artículo 15 en la enumeración de patentes aplicables en las provincias, es evidentemente un error, desde que ha sido la intención del legislador suprimir ese gravamen al quitar la tasa impositiva que asignaban las leyes anteriores.

Las publicaciones del Ministerio de Agricultura

"PARABOLA DE LA ZIZAÑA"

Por intermedio de su oficina de propaganda e infórmes, el departamento de Agricultura ha impreso una hoja con la "Parábola de la zizaña" (Evangelio de San Mateo — Nuevo Testamento — La Biblia), con el objeto de divulgarla entre la gente de la campaña y sus maestros de escuela.

Impuestos municipales que vencen mañana

Como informamos oportunamente, mañana vencen los siguientes impuestos municipales:

Aparatos de propaganda (año o semestre); casa de remates, agencias marítimas y demás negocios por el derecho de colocar banderas, avisos de remates del B. H. Nacional, avisos colocados en el interior de la S. Rural (Palermo), avisos en las estaciones del subterráneo (anual), avisos luminosos, propaganda vía pública, año o semestre, aviso propaganda vía pública, año o semestre.

Protección a la Primera Infancia

MOVIMIENTO DEL SERVICIO MUNICIPAL

Los 23 dispensarios de lactantes e institutos de puericultura, de la Asistencia Pública, atendieron en sus consultorios 2.500 niños, de los cuales 200 fueron por primera vez.

El resto concurrió por el contralor correspondiente a los efectos del régimen alimenticio prescripto por los facultativos.

A las madres que no pudiendo preparar los alimentos de sus niños en forma satisfactoria, se les entrega [illegible] nastas de alambre, seis mamaderas diarias, se les proveyó con regularidad, repartiendo por ese concepto, durante la semana, 65.000 raciones.

Entretanto, las inspectoras efectuaron 370 visitas a domicilio, a fin de cerciorarse de cómo se practican las indicaciones médicas, y suministran los consejos que sugiere la presencia de inconvenientes higiénicos y de otros órdenes en algunos de los hogares que visitan.

Escuela de Comercio de Ramos Mejía

Dióse a conocer hoy un decreto del Poder Ejecutivo nombrando directora organizadora a la profesora normal señora M. Eloisa A. C. de Rodríguez Vida y secretaria a la señorita Josefina Rossi, en la Escuela de Comercio nocturna en Ramos Mejía (Buenos Aires).

Ferrocarriles del Estado

CON LA ENTREGA DE 4.500.000 PESOS SE REGULARIZARA EL PAGO DEL PERSONAL Y LOS CERTIFICADOS DE OBRAS

De acuerdo con lo informado oportunamente por LA EPOCA, ha sido firmada una orden de pago por el presidente de la República, para que le sea entregada a la Administración de los Ferrocarriles del Estado la suma de 4.500.000 pesos, para que esta repartición cumpla con diversas obligaciones que ha contraído en la construcción de líneas y el pago de salarios de su personal, de acuerdo con el presupuesto del corriente año.

Es ésta una medida que se estimaba de verdadera necesidad y que se venía retardando a causa de una mala interpretación dada al presupuesto por algunos ministros, que entendían que no podía ponerse en vigor el presupuesto del año pasado, para atender las obligaciones del presente.

Con la entrega de los fondos en cuestión, queda aclarado el punto en discusión y se establece que los fondos se imputan al anexo L del presupuesto del año 1923 puesto en vigencia para el corriente año por decreto de febrero próximo pasado.

Quedan, pues, eliminados los arbitrios a base de cuentas nuevas.

Ley de jubilaciones de diversos gremios

En el Ministerio de Hacienda se nos informó esta tarde que el Poder Ejecutivo no prorrogará el plazo de la aplicación de la ley de jubilaciones de diversos gremios.

Se nos expresó, además, que el P. E. contemplará las cuestiones que le fueron hechas oportunamente y en especial las que se refieren a los menores de 18 años, mujeres, régimen de las distintas clases de trabajos y contribución obrera, en forma de hacer a la ley de referencia lo más liberal posible.

Situación política de La Rioja

Se adelantan informes del mejor origen, según los cuales el P. E. dictará hoy a última hora un decreto dando por terminada la misión del comisionado federal en la provincia de La Rioja, y ordenando la reposición del gobernador de aquél Estado.

Sociedad de Beneficencia de La Plata

El P. E. resuelve entregarle la superintendencia administrativa sobre el Hospital de Niños y el Asilo de Huerfanos

(De nuestra sucursal La Plata)

LA PLATA, marzo 14. — En virtud de una nota presentada por la Sociedad de Beneficencia de La Plata y teniendo en cuenta que esa sociedad puede prestar su cooperación a la labor que el P. E. debe desarrollar en pro de la salud, de la filantropía, del perfeccionamiento moral y cultural público y en favor de la virtud y beneficencia social que por la ley le incumbe al gobierno del Estado; Que una acción armónica entre el gobierno y la Sociedad de Beneficencia será meritoria y de importancia para los intereses colectivos, por cuanto de ella han de surgir altruístas y patrióticos beneficios de valoración inestimables para los seres a quienes alcanza y porque el Estado podrá contar en dicha institución con el auxiliar esforzado en favor del bien y progreso público; que el P. E. valora cuanto representa el espíritu de la mujer y su colaboración en determinadas obras de defensa social, el Poder Ejecutivo, en acuerdo general de ministros dictó una resolución encomendando con carácter ad-honorem a la Sociedad de Beneficencia de La Plata la superintendencia administrativa del Hospital de Niños, la dirección y superintendencia del Asilo de Huérfanas y la distribución de los fondos destinados a socorros de los pobres y premios a la virtud en la ciudad de La Plata.

A los efectos de lo dispuesto precedentemente, y en lo que respecta al Hospital de Niños, la Sociedad de Beneficencia ejercerá sus funciones por intermedio de la Dirección General de Higiene, la cual elevará al Ministerio de Obras Públicas los resultados de las gestiones y trámites que ella produzca para su conocimiento, aprobación y demás efectos. En todo lo que se refiere a la administración de este establecimiento, la dirección del hospital se entenderá directamente con la Sociedad de Beneficencia.

La dirección y superintendencia administrativa del Asilo de Huérfanas, que se le encomienda, la ejercerá bajo la dependencia del Ministerio de Gobierno, al cual deberá dar cuenta de la marcha administrativa del establecimiento y proponer las mejoras e innovaciones que creyera conveniente a los efectos del adelanto y mejor funcionamiento del mismo.

La distribución de socorros a los pobres y la adjudicación y repartición de los premios a la virtud, los hará la sociedad en fecha y forma establecidas por la misma, debiendo dar cuenta de ello al Ministerio de Hacienda a los efectos de su conocimiento y aprobación. El Ministerio de Hacienda entregará a dicha sociedad previos los trámites de estilo, las sumas que anualmente destina el presupuesto a los efectos indicados en este artículo.

La Sociedad de Beneficencia formulará su reglamento interno de acuerdo con las bases establecidas en este decreto y lo elevará a la consideración del gobierno para su conocimiento y aprobación.

Todas las autoridades de la provincia dependientes del Poder Ejecutivo deberán prestar su concurso a la Sociedad de Beneficencia en cuanto sea compatible con las funciones y atribuciones que se le acuerdan.

Ha sido aceptado como socio de la Rural Argentina el Presidente de Colombia

Conceptuosa nota del general Nel Ospina

...pondiendo a la solicitud que ...mamente presentara el presi... de la República de Colombia, ... Pedro Nel Ospina, la comisión directiva de la Sociedad Rural ...tina le dirigió una nota en la ... luego de manifestarle su inscripción en los registros respectivos, ...gaba que su adhesión era significativa en grado sumo ya que de... el concepto que le merecía.

General Pedro Nel Ospina

Agregaba la comunicación, que el ...cho aludido serviría de vinculación entre ambos países y terminaba ...festando que por esas circunstancias la aceptación de su ingreso ...bataba de las normas acostumbradas y daba motivo a que se sin...tizara en ese breve comentario, la ... complacencia con que la entidad argentina acojía en su seno al primer magistrado colombiano.

En respuesta, el ingeniero Pedro ... Pagés, presidente de nuestra prestigiosa institución agrícola ganadera, ha recibido una nota del nuevo socio, en la que, al agradecer —dice— la benevolencia de que ha sido objeto, no menos que las gentiles expresiones con que se le distingue, cumple en manifestar que la conservará como un título de honor y como un estímulo de la gratitud que a tan bondadosos caballeros debe, ya porque en ella se le favorece singularmente, ya porque le halagan en extremo los propósitos y sentimientos que se consagran a su país.

Finalmente, la nota del presidente del país amigo dice:

"Del mismo modo, celebraría que la vinculación con ustedes sirviera eficazmente a Colombia para estrechar más y más sus todavía débiles relaciones comerciales e industriales con esa gran República, tan admirada y querida por el pueblo colombiano. Esta posibilidad la vemos los colombianos, por fortuna, cada día menos lejana, en proporción a la rapidez con que procuramos prosperar en vías de comunicación que nos acerquen y a la buena voluntad con que las empresas marítimas de navegación que hacen el comercio con la Argentina miran estos anhelos nuestros."

Retirode Jefesdel Ejército

El presidente de la República firmó esta tarde un decreto originado en el Ministerio de Guerra, por el que se declara en situación de retiro, con el grado de general de brigada, al coronel Juan G. Serrato, y co nel de teniente general, los generales de división Gregorio Vélez y Ricardo Cornell.

El retiro del coronel Serrato ha sido declarado a su solicitud, y el de los d osegenrales para producir vacantes, de acuerdo con las disposiciones legales, por sel los más antiguos en su jerarquía.

Han caído ligeras lluvias en la región del Litoral

Las comunicaciones recibidas esta mañana de las distintas estaciones del interior del país, en la Oficina Meteorológica Argentina, informan que anoche han caído lluvias ligeras en el Norte del Litoral, y en el Oeste del Río Negro. Los mismos informes comunican que hoy reina tiempo bueno en toda la República.

Prevalecen vientos suaves, principalmente del rumbo del Norte, en las provincias, y del Oeste en los territorios del Sud.

La temperatura ha subido en las provincias, Pampa Central y Río Negro, y ha bajado en el Chubut; en casi todas las regiones se encuentra normal o superior a la normal.

La presión atmosférica ha bajado en las provincias y ha subido en las regiones del Sud. Hoy se encuentra baja y uniforme en las provincias.

—Las probabilidades del estado del tiempo para esta noche, son las siguientes:

En general, lluvias aisladas en las provincias del Oeste y centro con temperatura en descenso; tiempo bueno y más fresco, en los territorios del Sud.

En la Provincia de Buenos Aires lluvias aisladas con temperatura en descenso esta noche; aclarándose mañana. Vientos del rumbo Sud.

En La Pampa Central, Santa Fe y Entre Ríos, lluvias aisladas; temperatura en descenso.

En Corrientes, Misiones, Chaco y Formosa, bueno; poco cambio de temperatura.

En Santiago y Norte de Córdoba, Mendoza, San Luis, Sud de Córdoba, Catamarca, La Rioja y San Juan, lluvias aisladas con temperatura en descenso.

En Jujuy, Salta y Tucumán, bueno, con temperatura en ascenso.

En Río Negro, Neuquén y Chubut, bueno, con temperatura en descenso.

Informes de lluvias—

Capital Federal—Barracas C. G. un milímetro, Riachuelo 1.

Buenos Aires — Boulogne 1 milímetro, Campana T. P. 3, Capilla del Señor T. P. 1, Conesa C. A. 5, Espora 3, Las Toscas 11, San Nicolás T. P. 37, San Pedro 6, Tres Sargentos 10, Villa Lía 7.

Santa Fe — Calchaquí 5 milímetros, Cañada de Gómez T. N. 1, Cañada Ombú 17, Cañada Rosquín 14, Centeno 17, Colmena 73, Coronda 54, Díaz 6, Domínguez 10, Elisa 30, Esmeralda 6, Fortín Tostado T. N. 15, Garabato 22, Guaycurú 8, Intiyaco 21, Lanteri 10, La Carolina 26, La Pelada 3, Larguía 33, La Salada 37, La Vanguardia 5, Las Rosas 12, Maciel 24, Malabrigo 16, Mocoví 17, Ogilvie 17, Pérez 63, Reconquista S. F. 75, San Genaro 1, Suardi 17, Tartagal 46, Totoras 35, Uranga 6, Vera M. 15, Vera S. F. 22, Villa Amelia 22, Villa Ana 20, Villa Guillermina S. F. 19.

Entre Ríos — Aldea Brasileña 10 milímetros, Aranguren T. P. 23, Basavilbaso T. P. 26, Benedictinos 34, Britos 26, Clara 3, Colón T. P. 54, Curtiembre 4, Diamante 15, Domínguez 18, Gilbert 18, González (L.) T. P. 31, Hasenkamp T. P. 2, Hernández 35, Irazusta 23, La Capilla 13, Larroque T. P. 25, Líbaros 27, Maciá T. P. 46 María Grande 5, Nogoyá T. P. 33, Paracao 8, Pueblo Brugo T. P. 3, Pueblo Racedo 3, Racedo 35, Ramírez 37, Rocamora 32, Rosario Tala T. P. 28, San Benito 10, San Antonio 50, San Salvador T. P. 4, Sta. Julia 20, Sauce Pinto 8, Sosa T. P. 3, Tabossi T. P. 3, Urdinarràin T. P. 20, Urquiza 41, Valle María 13, 20 de Septiembre 24, Viale 8, Villa Mantero 20, Villa Urquiza 4, Victoria T. P. 15, Villaguay T. P. 19.

Corrientes — Concepción M. 3 milímetros, Goya Tto. 15, San Cosme 19.

Chaco — La Sábana M. 14 milímetros, Oetling 15.

Formosa — Kilómetro 34 34 milímetros, id 53, 38, id 83, 22; id 109, 50; id 139, 50.

Misiones — C. de la Sierra 4 milímetros.

Tucumán — Lules 3 milímetros, Monteagudo C. C. 11, Monteros 13, Río Chico 2, San Pablo 4, Santa Rosa 6, Simona 3, Yerba Buena 4.

Santiago del Estero — Casares 1 milímetro, Herrera 2, Icaño 2, Cintra 4, Cosquín T. N. 13, Del Campillo 4, Morteros C. A. 13, Quebracho Herrado 10, San Francisco C. A. 17, id C. C. 11, San Marcos 2.

Jujuy — Volcán 8 milímetros.

Salta — Elordi 60 milímetros.

Río Negro — Bariloche 8 milímetros.

Chubut — 16 de Octubre 4 milímetros.

Brasil — Maranhao 30 milímetros, Río de Janeiro 6.

Gastos de la Policía

A fin de cubrir los gastos efectuados durante el transcurso del mes de enero último, al habilitado de la Policía de la Capital le fueron liquidados, en la fecha, 30.000 pesos.

Ultimo balance del Banco de la Nación Argentina

Estado de la institución al 29 de Febrero

El directorio del Banco de la Nación, que preside el doctor Rafael Herrera Vegas, ha expedido un informe sobre el estado de la institución al 29 de febrero próximo pasado.

Ese informe consigna los datos que extractamos seguidamente:

Activos: adelantos en cuenta corriente y cauciones, $ m|n 403.786.492.93; letras a recibir, $ m|n 3.629.516.73; créditos a cobrar garantidos, 30.978.150.08; documentos descontados, pesos moneda legal 579.395.855.61; redescuento leyes 9479 y 9577, $ 117.109.360.14; deudores en gestión, 21.251.461.44; inmuebles, pesos moneda legal, 29.355.255.48; fondos públicos nacionales, pesos oro 3.345.055.02 y $ m|l 21.196.186.75; movilización del fondo de conversión, leyes 9479 y 10251, $ oro 29.000.000; muebles y útiles, pesos 2.472.561.42 moneda legal; Ministerio de Hacienda, ley 10251 $ m|l 71.999.663.52; gastos generales $ m|l 5.124.388.06; gastos judiciales, ... 30.230.41; conversión 54.352.452.07 ... 10350, convenio con Francia y Gran Bretaña, pesos oro 35.004.021.62; servicio empréstito; aumento capital, ley 11010, $ oro 563.670; Ministerio de Hacienda, movilización del fondo de conversión $ oro 10.000.000; sucursales "operaciones pendientes" pesos oro 224.10; caja, $ oro 8.480.362.23 y $ 290.241.904.36.

Pasivo capital $ m|l 152.426.686.12; fondo de reserva $ oro 25.313.149.02; corresponsales en el exterior, pesos oro 3871, $ oro 30.000.000; conversión, pesos oro 23.915.080.54; movilización del fondo de conversión, leyes 9479 y 10251 pesos 45.454.545.45 moneda legal.

Depósitos; al avista y plazo fijo $ oro 1.873.709.03 y $ m|l 1.270.197.779.65; judiciales, $ oro 50.704.77 y pesos moneda legal 98.775.188.56; en custodia (Cam. Comp.) $ oro 809.790.40 y pesos moneda legal 125.941.917.25. Total de depósitos: $ oro 2.534.204.29 y $ moneda legal 1.494.914.885.46.

Banco Nacional en liquidación, pesos moneda legal 11.228.93; comisiones, intereses y descuentos, $ oro 453.733.36 y $ m|l 15.213.366.94; ganancias y pérdidas, $ 485.894.71; sucursales "operaciones pendientes" $ m|l 12.416.972.02. Totales del activo y del pasivo, pesos oro 82.366.332.97 y $ m|l 1.720.923.579.63.

Los préstamos con prenda agrícola, ganadera y varias, ascienden a pesos moneda legal 49.593.439.11.

Existencia en títulos depositados: títulos nacionales $ oro 75.413.300 y pesos moneda legal 443.755.586.57; títulos provinciales $ oro 3.125.500 y pesos moneda legal 45.773.042.70; acciones, títulos diversos y otros valores pesos oro 1.505.643.89 y $ m|l 495.208.018.81; o sean en total $ m|l 1.166.655.838.74 nominales.

Por la salud del Municipio

Un núcleo de propietarios y comerciantes de Villa Urquiza, ha dirigido una nota a la Inspección General de Higiene de la Municipalidad, solicitando en nombre del vecindario radicado en las proximidades de las calles Triunvirato y Pampa, el cumplimiento de la ordenanza sancionada ultimamente por el Concejo Deliberante, relacionada al relleno de los terrenos baldíos con basuras.

Expresa la nota de referencia, que en las inmediaciones del citado lugar existe un terreno que de un tiempo a esta parte, se le rellena con desperdicios y residuos, con el consiguiente peligro para la salud pública del vecindario.

La nota termina pidiendo la adopción de medidas pertinentes a la brevedad posible.

MINISTERIO DE GOBIERNO DE LA PROVINCIA DE BUENOS AIRES

Aviso de licitación

Llámase a licitación pública por el término de 15 días a contar desde la fecha para la provisión de un motor eléctrico 5 HP, una garlopa y acepilladora 0:400 mm., una sierra sinfín 0:900 mm., modelo pesado y pupil automático reforzado, todo con destino al taller de carpintería de la penitenciaría local, de acuerdo con el pliego de bases y condiciones que estará a disposición de los interesados en este Ministerio o Intendencia General de Suministros.

Las propuestas deberán presentarse el día 1o. de abril próximo, a las 15 horas, en el despacho del suscripto, siendo abiertas en esa oportunidad con intervención del escribano mayor de gobierno y en presencia de los interesados concurrentes al acto. — La Plata, marzo 15 de 1924. — Faustino J. Legon, oficial mayor. 19|453 v. 29 marzo

Lo que dice Luis Angel Firpo

Anoche inició su entrenamiento bailando con Chela Cordero en el Luna Park

En el Luna Park—

Anoche pasadas las 24 horas, tuvo oportunidad el cronista de encontrarse frente al Luna Park, llamándole la atención, un grupo considerable de personas que obstaculizaban totalmente el tráfico.

Bien pronto pudo cerciorarse que la citada aglomeración se debía a la presencia de Firpo en el interior del mencionado local. Con varias personas sostenía una charla animada.

La simple curiosidad de saber cuando daría comienzo a su entrenamiento hizo que se acercara para escuchar la conversación.

Automóviles—

Firpo narraba un episodio de su vida de comerciante. Se trataba de la venta de un automóvil cuya representación posee.

El que ha conocido a Firpo, antes de sus viajes a Norte América, no puede menos que sorprenderse el derroche de verborragia que emplea en su disertación. Antes de suyo tan parco en palabras, cuyas contestaciones había que sacárselas poco menos que con tirabuzón, ha sufrido un cambio tan extraordinario que no puede menor extrañar.

Como hemos dicho, Firpo narraba la venta de un automóvil, a cierta persona que habiéndole prometido adquirir dos, no le compraba ninguno.

—No, señor. Usted no me compra dos, me compra uno; dice coceando, haciendo grandes gestos y ademanes y repitiendo la frase hasta el cansancio. Relata entonces la venta efectuada cuyo importe hizo efectivo en el día de ayer.

La rueda festeja esta habilidad de "vendedor".

Al cronista que se le hace soporífera esta charla, pregunta por la "salud" del brazo izquierdo, y cuándo comenzará su entrenamiento.

Lecciones de box y otras explicaciones—

—Aquí la gente, nos dice Firpo, se cree que un boxeador que está en training, debe de prepararse con un mes de anticipación para la pelea y no se da cuenta que con un hora de trabajo diario tiene suficiente.

En Norte América, agrega, no hay ningún pugilista, que trabaje más de una hora en su verdadero entrenamiento.

En el estado en que me encuentro yo—continúa—solamente se requiere por ahora, el ejercicio liviano a fin de mantener la elasticidad de los músculos; nada más. Y sepan, que si yo me entreno en público, es porque se me da mil pesos diarios; de otra forma no lo haría ni dos veces por semana.

Por qué no pelea con Romero—

A nuestra pregunta, nos manifiesta que no lo hace, porque no quiere brindarle la oportunidad de ganar plata y en tal sentido nos informa que ha enviado un artículo a cierto diario de N. York donde (haciendo ademán de redactarlo), "he escrito todas estas cosas, para que allá estén bien enterados".

A continuación manifiesta su opinión sobre Quintín Romero, al que según su criterio lo dejarán knock out, en la primera pelea que sostenga en Nueva York.

Más adelante y refiriéndose a sus artículos, declara haber recibido un telegrama de un diario americano, por el que se entera que le han acreditado a su cuenta de "periodista", la bonita suma de 160 dólares.

El cronista piensa, que hasta para ser periodista habrá que ser boxeador.

Dólares, dólares y dólares...—

Firpo ha perdido la noción del peso argentino. Para él no existe otra cosa que los dólares. Este asunto le entusiasma bastante y su verborragia ceceosa, se torna pintoresca.

—"Toda la platita la tengo aquí (señálase la mano).

El cronista cree que Firpo ha querido referirse a sus puños, pero no hay tal cosa.

Firpo, tomándose los dedos de la mano, como quien va a contar, dice: —Yo se que en Chile no puedo ganar más de tres mil dólares; en Panamá si me ofrecen cinco mil dólares, peleo... etc., etc.

El campeón sudamericano, deja entender que sabe positivamente como puede cotizarse en cada lugar, y para esto nos señaló las manos. Otro en su lugar hubiera señalado la cabeza, pero como Firpo tiene puños... Es muy entendido en cambios. Bien lo demuestra.

Celia Cordero y César Ratti. Más negocios. Firpo-Wills—

La actriz nacional Celia Cordero, hace su repentina aparición en el Luna Park acompañada de su inseparable César Ratti. Previos saludos, ambos se incorporan a la rueda.

La sonrisa de Chela, entusiasma a Firpo, que redobla su interminable charla, de dólares y dólares. Sacando un telegrama hace saber "expontáneamente", que han depositado a su nombre la garantía de cincuenta mil dólares, de los doscientos que le darán para medirse con Harry Wills.

—Ya tienen, nos dice, fijada hasta la fecha y el local donde se realizará la pelea.

Todo el mundo — agrega — creo que Rickard es el único capaz de realizar estos grandes encuentros, pero en Nueva York, tanto Rickard como Dempsey son muy combatidos, el uno por absorbente y el otro por rehuir el encuentro con Wills.

Sesión de baile improvisada—

Firpo no rehuye; le agrada la popularidad. Más de cien personas desde la puerta de entrada del Luna Park, observaban sus ademanes.

De pronto, entre Chela y Firpo se cruza "un desafío" para bailar el tango y sin decir agua va, pasaron al local de entrenamientos.

Y toda esa gente "curiosa" pudo observar aquel entrenamiento improvisado del campeón sudamericano, que a la una de la mañana, acompañado por una de nuestras más lindas y simpáticas actrices nacionales, se balanceaba a los compases de un tango "dormilón".

La ovación fué general, pero el bis no se llevó a cabo.

Chela Cordero estaba radiante de alegría. La ovación de anoche se la deseamos para su próximo debut.

Cerca de las dos de la mañana abandonó el cronista el Luna Park. Firpo aun quedaba charando con sus amigos y admiradores.

Al Reich, próximo adversario de Firpo se entrena cuidadosamente. ¿Veremos otra repetición de match Firpo-Spalla?

Nuevamente fueron detenidos los auto ómnibus

LOS "DELINCUENTES" FUERON PUESTOS EN LIBERTAD POR DISPOSICION SUPERIOR

LA APLICACION DE LOS APARATOS REGULADORES DE VELOCIDAD

Días pasados nos ocupamos detenidamente de la petición formulada por la Sociedad de propietarios de auto-ómnibus, ante la Intendencia Municipal, referente al pedido de prórroga en el plazo establecido por la Municipalidad para que las compañías colocaran en los coches en circulación el aparato regulador de velocidad, establecido por la ordenanza respectiva.

Como se recordará los citados propietarios argumentaban en su petición que la imposibilidad de colocar dichos aparatos en el término fijado los inducía a solicitar la prórroga de que dimos cuenta.

Por otra parte, el secretario de Obras Públicas doctor Varangot, les prometió resolver dicho asunto favorablemente y a la brevedad posible.

A excepción de las compañías Belgrano y Palermo, cuyos servicios no fueron librados al público, las demás compañías sufrieron los inconvenientes del "secuestro" ordenado por la Dirección de Tráfico, que cumplía en esta forma disposiciones concluyentes.

Al tener esta noticia el secretario de Obras Públicas de la Municipalidad, dió órdenes a Tráfico, para que esta dependencia entregue de inmediato los coches aludidos y deje sin efecto transitoriamente, las medidas adoptadas, hasta tanto se resuelva en definitiva, el expediente iniciado por la Sociedad de propietarios de dichos vehículos, que pasó a la Dirección de Alumbrado para que se informe dentro del término de 48 horas.

Aviación del Ejército

El Ministerio de Guerra ha dictado una resolución incorporando al grupo I de aviación, como alumnos, a los siguientes oficiales:

Teniente Claudio H. Rosales, y subtenientes Claudio Armando Mejía, Guillermo von Buren, Miguel Cardalda, Enrique Raúl Guntsche, Héctor F. Grisolia, Víctor V. Varganti, Federico C. T. Carbia, Isidoro Grun, Eugenio A. Cormack y Héctor A. Bastian.

NOTAS POLICIALES

El misterioso suceso de la casa de la calle Paso

LA VICTIMA, MOMENTOS ANTES DE FALLECER, FUE IDENTIFICADA POR UN CUÑADO

A pesar de la actividad desplegada por el personal de la comisaría 7a., no se ha logrado establecer aún debidamente lo ocurrido ayer en el interior de la casa Paso 251, donde, como informamos en nuestra anterior edición, fué encontrado gravemente herido de bala un menor como de 17 años.

Todo hace creer que la víctima sufrió un ataque de enajenación mental, y luego de hacer dos disparos contra una puerta de la habitación, intentó suicidarse, descerrajándose un tiro en la cabeza.

Entre las ropas de la víctima habíase encontrado una tarjeta con el nombre y dirección de dos personas, las que fueron citadas, concurriendo en las primeras horas de la tarde una de ellas, el señor Segundo Areito, domiciliado en la casa San Salvador 5715. Este, que resultó ser cuñado del herido, lo reconoció en el hospital Fernández, y momentos después producíase el deceso de aquél, sin recobrar el conocimiento, que perdiera en el primer momento.

Areito declaró a las autoridades policiales que el extinto llamábase Roberto Rodríguez, era argentino, de 16 años de edad. El día 3 del actual había llegado de Villaguay, provincia de Entre Ríos, con el fin de visitar a sus padres, que se domicilian en Lanús, aprovechando una licencia de 15 días que le concedieran los dueños de una casa de artículos para hombres, donde trabajaba desde hace algún tiempo.

Avisado de lo ocurrido el padre de la víctima, se constituyó inmediatamente en la seccional y declaró que había notado desde ayer la ausencia de su hijo pero que creyó que hubiera pasado la noche en casa de algún pariente, sin sospechar que le hubiera ocurrido algo grave.

Dijo además, que el revólver que utilizó Roberto era de su propiedad y que a pesar de tenerlo guardado en un mueble, con llave, aquél había conseguido apoderarse del arma, ignorando en que circunstancias y menos con que fin.

Con respecto a las facultades mentales del menor declaró que nunca había notado nada anormal pero que admitía que su hijo hubiera sufrido un ataque pues era de un temperamento excesivamente nervioso.

La policía por su parte continúa realizando las indagaciones del caso para dejar completamente aclarado el misterioso suceso.

Departamento de Hacienda

NOMBRAMIENTOS EN VARIAS DEPENDENCIAS

El Ministerio de Hacienda dió a conocer los siguientes decretos firmados en la fecha por el primer mandatario:

Nombrando auxiliar de Tesorería de la Aduana de Rosario, en reemplazo de don Carlos M. Galán que renunció, al escribiente Agustín C. Santoro y en su lugar a Emilio J. Sotelo.

—Nómbrase cobrador fiscal del 2 grupo sección 15, circunscripción 9 de la administración general de contribución territorial, patentes y sellos en reemplazo de Julio H. Brandán que renunció, al señor Luis M. Pecastaing.

Palacio de Justicia

CUESTIONES DE ADUANA

Dictamen del procurador general

Dictaminó hoy el doctor A. Rodríguez Larreta en la causa que le formulara el Ministerio de Hacienda sobre un expediente administrativo, de cuyos antecedentes resulta que, vencido el plazo establecido en el artículo 309 de las O.O. de Aduana, sin que los interesados hubieran retirado unas mercaderías, ni renovado su depósito, se procedió a su venta pública, adjudicándose a la empresa de "Las Catalinas", depositaria de los efectos rematados, la suma total obtenida, la que no alcanzó a cubrir el importe de los servicios y derechos adeudados, circunstancia ésta que tampoco permitió al fisco percibir los derechos de importación que le correspondía.

En el dictamen elevado hoy por el doctor Rodríguez Larreta, dice que la liquidación practicada por la oficina respectiva de la Aduana se ajusta a la doctrina que sustenta el fallo pronunciado por la Corte Suprema de Justicia Nacional en el caso que se registra al T. 130, página 227, de la colección respectiva, conforme a la cual quedó reconocido no sólo el privilegio especial que tienen los gastos de conservación, sino también su prelación sobre los derechos de importación que adeudaron.

Con ésto terminó el procedimiento aduanero, toda vez que la mercadería responde al pago de todos los servicios y derechos. Pero, tratándose de mercaderías introducidas a plaza, que han estado depositadas en los almacenes particulares de propiedad de la empresa peticionante, es de aplicación el principio que consagra la legislación común, según el cual, "el depositante está obligado a rembolsar al depositario todos los gastos que hubiese hecho para la conservación de la cosa depositada, y a indemnizarlo de todos los perjuicios que se le hayan ocasionado por el depósito". (Art. 2224 del Código Civil).

El hecho de que el producido del remate no haya alcanzado a cubrir el importe total de los gastos del depósito. no limita ni impide el ejercicio de las acciones a que tiene derecho el depositario para reclamar, de quien corresponda (en este caso el consignatario) y, por el concepto expresado, el cobro de la diferencia pendiente.

PROCESOS POR HOMICIDIO ANTE LA CORTE

Felipe Cisneros procesado por homicidio en la persona de Francisco Calderón, fué en apelación ante la Suprema Corte en virtud del recurso interpuesto por la defensa del procesado contra la sentencia de la Excma. Cámara Federal de La Plata, confirmatoria de la que condenó a aquel de conformidad con lo dispuesto en el art. 79 del nuevo código penal en vigor y a las reglas determinadas en los artículos 40 y 41 del mismo, a sufrir la pena de doce años de prisión, accesorias legales y las costas del proceso.

Elevada esta apelación a consideración del procurador general de la Nación doctor Rodríguez Larreta, éste magistrado en dictámen pronuncia do hoy dice que a mérito del precepto contenido en el art. 3o., inciso 5o., de la ley No. 4055, corresponde a la Suprema Corte conocer, por apelación, en la presente causa.

"Examinadas las constancias de autos; el parte del oficial de policía, en comisión, don Grabriel A. Cabral, que intervino en el hecho y único testigo presencial del mismo; las declaraciones de éste; por Felipe Avila, los informes médicos, la partida de defunción, el croquis del lugar del hecho y las indagatorias, se comprueba plenamente que el reo es autor del delito de homicidio simple perpetrado en las circunstancias que informan los fundamentos de las sentencias recurridas, y que lo hacen pasible de la sanción contenida en el art. 79 del código penal actualmente en vigor.

Teniendo en cuenta, conforme a las reglas establecidas en los artículos 40 y 41 de la ley No. 11.179, los antecedentes del reo y las circunstancias y modalidades del hecho; y advirtiendo, además, que la sentencia de 1a. instancia no ha sido recurrida por el Ministerio Fiscal, lo que impide reformar la pena impuesta en sentido desfavorable al procesado, según lo reiteradamente resuelto por la Corte, en casos análogos, interpretando la doctrina que informa el art. 693 del código de procedimientos en lo criminal (fallos; T. 116, pág. 312 y 419; T. 119, pág. 382; y otros varios), es de opinión el doctor R. Larreta que corresponde, y así lo pide se confirme el referido que impone a Felipe Cisneros la pena de doce años de prisión, accesorias legales y costas.

—En otro dictámen emitido hoy, solicita también el doctor R. Larreta se confirme la pena de 17 años de reclusión impuesta a Froilán Pérez, procesado por homicidio.

Noticias de navegación

EL "CIUDAD DE BUENOS AIRES", REANUDARA SUS VIAJES EL DOMINGO.

Después de haber sido convenientemente carenado, hoy sale del dique seco, a donde fué llevado anteayer, el vapor nacional "Ciudad de Buenos Aires", del tráfico a Montevideo.

Este paquete, completamente listo y en excelentes condiciones reanudará sus viajes el domingo próximo.

El "Ciudad de Buenos Aires", como es costumbre, saldrá a las 22 horas, de la dársena Sud, para la vecina orilla.

ZAFO EL VAPOR "SOUTHGATE"

Ayudado por la alta marea, que fué ayer en el canal sud de 24 pies, logró zafar de su varadura el vapor inglés "Southgate", el que se encontraba en el kilómetro 20 del canal de acceso al puerto.

El "Southgate" entró en el dock sud.

EL PAQUETE "GIULIO CESARE"

Este rápido y lujoso paquete italiano, de la Navigazione Generale Italiana, ha salido ayer de Génova, en dirección al Río de la Plata.

Conduce un núcleo importante de pasajeros de cámara, pasaje de proa, carga y correspondencia.

VIAJES A LA COLONIA

Zarpó esta mañana, como lo hemos anunciado, de la dársena Sud, el vapor "Labrador", de la Compañía Argentina de Navegación Ld., con destino a la Colonia.

El "Labrador" regresa hoy mismo a nuestro puerto y quedará en seguida amarrado.

VIAJE DEL PAQUETE "EUROPA"

Nos avisan de la Italia América, que el vapor italiano "Europa", de la Navigazione Generale, ha partido ayer, a las 14, de Santos, en viaje de Génova, para Buenos Aires.

Es esperado en Montevideo, pasado mañana y en nuestro puerto, el mismo día por la noche o al siguiente a primera hora. Conduce 32 pasajeros de clase única, 10 de segunda económica y 710 de tercera, carga y correspondencia.

Administración Nacional

No se hizo lugar a una rifa—

El Ministerio del Interior no hizo lugar a lo solicitado por el señor Lorenzo Scurzi, para realizar una rifa de dos casas sitas en Lanús, provincia de Buenos Aires.

Aduana de Concepción del Uruguay—

La Tesorería General de la Nación giró en la fecha 2757 $ m|n., total de la planilla de haberes y gastos por el mes de enero último, de la Aduana de Concepción del Uruguay.

Gastos del Ministerio de Agricultura—

Con destino al pago de los gastos generales del Departamento de Agricultura por el mes de enero último, la Tesorería General entregó al habilitado de aquel Ministerio 523.743 $ moneda nacional.

Cárcel de Encausados—

A la Cárcel de Encausados le fueron liquidados hoy 8000 $ m|n. importe de los gastos correspondientes a los meses de septiembre, octubre, noviembre y diciembre pasados.

Jornales de Obras Públicas—

A cuenta de los jornales del personal obrero por el mes de febrero último, el habilitado del Ministerio de Obras Públicas recibió de la Tesorería General de la Nación pesos 837.845 m|n.

COMERCIO

Segundo rueda

Cédula H. Arg., marzo 15: 12.000 a 100.10.
Id. marzo 17: 47.500 a 100.
Id. 1a. serie, marzo 15: 1.000 a 100.
Id. 2a. serie, marzo 17: 3.000 a 98.70.
Id. 8a. serie, marzo 17: 10.000 a 95.
Id. 10a. serie, marzo 17: 125 a 95.20.
Id. 11a. serie, marzo 17: 2.000 a 97.20.
Id. 12a. serie, marzo 17: 2.000 a 97.20.
Id. 13a. serie, marzo 17: 2.500 a 97.20.
Id. 15a. serie, marzo 17: 11.000 a 96.70.
Id. 16a. serie, marzo 17: 10.000 a 96.80.
Id. 17a. serie, marzo 17: 12.000 a 94.70.
Id. 18a. serie, marzo 17: 39.000 a 94.60.
Id. 19a. serie, marzo 15: 23.500 a 94.70.
Id. marzo 17: 37.000 a 94.70.
Cédula Nac. serie L, marzo 17: 1.000 a 99.60.
Oblig. Banco Provincia, marzo 17: 37.000 a 80.
Deuda Municip. 6 1|2, marzo 15: 15.000 a 97.
Id. marzo 17: 2.000 a 97.
Crédito 1905, marzo 17: 50.000 a 87.60.
Id. 1911, marzo 17: 20.000 a 86.60.
4 1|2 1910, marzo 17: 2.000 a 62.60.
Crédito 1917, marzo 15: 5.000 a 92.90.
Province of B. A., marzo 17: 2 mil a 55.20.
Banco Galicia, marzo 17: 100 a 73.50.
Banco Español, fin de mes: 300 a 22.50.
Id. abril 30: 100 a 20.
Banco Francés, marzo 17: 150 a 38.60.
Id. abril 15: 40 a 38.10.
Id. abril 30: 100 a 38.50.
Luis Magnasco, marzo 17: 30 a 125.
La Franco Arg. (seg.), marzo 17: 212 a 83.
Puerto San Nicolás, abril 30: 200 a 40.40.

MERCADO DE CAMBIOS

Segunda rueda

Precios en oro:
Libras, 42 3|8.
Francos, 16.50.
Belgas, 19.50.
Suizos, 4.37.
Florines, 2.03.
Liras, 17.55.
Pesetas, 5.80.
Dólares, 132.38.
Reis, 33.200.
Montev., 6 o|o.

BOLSA DE MONTEVIDEO

MONTEVIDEO, marzo 14. — En la primera rueda de hoy en esta Bolsa se anotaron los siguientes negocios:

Títulos Z, a 93.10; íd. T, a 93; ídem V, a 92.90.
D. Consolidada, fin de mes, a 68.
E. Conversión 15 de mayo, a 88.60
Nacional Saneamiento, a 95.70.
Palacio Legislativo, a 85.

A propósito de la descalificación de los automovilistas Giannini y Nery

LAS DECISIONES DE LA COMISION

A raíz de la descalificación de los corredores París Giannini y F. Nery, que intervinieron en la reciente prueba del "Gran Premio 1924" por la comisión de carreras del Automóvil Club Argentino, se ha resuelto dar a conocer las siguientes impresiones relacionadas con su decisión:

La comisión no podía nombrar otros controles que los aceptados por los corredores.

La comisión no puede designar control a los empleados a sueldo del A. C. A. por estar incapacitados éstos por los estatutos y por las reglas de la más elemental lógica.

La comisión sabía, por boca del mismo señor Giannini, que pasaría por la cortada, en la misma forma que lo harían y lo hicieron otros corredores, cuya descalificación no se ha producido.

La comisión debió evitar el hecho indicando caballerescamente a todos los corredores no efectuaran la cortada, y no esperar que se consume el hecho para castigarlo alevosamente a base de una emboscada.

La comisión sabe perfectamente, y puede comprobarse, que en el viaje de ida muchos corredores han hecho la cortada; no obstante, la comisión, procediendo con injusticia, sindica a Giannini y a Nery como infractores al reglamento.

La comisión debe saberlo que los controles secretos son impugnables por la dignidad y buena fe con que se realiza esta clase de pruebas deportivas. A pesar de ser secreto, algunos corredores tenían conocimiento de ese control antes de terminar la última etapa.

La comisión sabe que en esa cortada de seis kilómetros no hubo ni hay ventaja alguna para los corredores; al contrario, es desventajosa por la serie de pantanos que debieron pasar.

La comisión, aun en el caso hipotético de que Giannini y Nery hubieran cometido una infracción, no ha debido anticipar su descalificación a tambor batiente, sin la formación de un sumario en el cual se hubieran oído a las partes interesadas y acumulado las pruebas de los hechos.

Si la comisión entendía que Giannini había violado el reglamento, no debió darle la salida ni entrada en las etapas siguientes, lo que significa que Giannini estaba en carrera en las condiciones reglamentarias: de no ser así, habría debido comunicarlo desde el primer momento.

La comisión ha cometido una imprudente ligereza al juzgar a Giannini y a Nery como personas capaces de una mala fe, máxime cuando su prestigio y concepto deportivo está por encima de la descalificación.

Lotería Nacional

SORTEO DE HOY

Con $	80.000	11.232
,, ,,	10.000	22.651
,, ,,	5.000	28.521
,, ,,	5.000	36.488
,, ,,	2.000	20.907
,, ,,	2.000	25.239
,, ,,	2.000	27.869
,, ,,	2.000	42.234
,, ,,	1.000	2.746
,, ,,	1.000	3.501
,, ,,	1.000	6.957
,, ,,	1.000	8.062
,, ,,	1.000	16.598
,, ,,	1.000	17.003
,, ,,	1.000	18.803
,, ,,	1.000	19.321
,, ,,	1.000	26.470
,, ,,	1.000	33.693
,, ,,	1.000	38.298
,, ,,	1.000	38.835

CON 500 PESOS

7688	18929	22428	20472	11888
41198	31206	25451	3598	40694
19080	23038	19489	35448	7174
2810	32378	36815	17745	22540
7471	25473	2100	23322	31136
5728	20508	12599	4378	10925
33560	18319	5668	5389	4653
5118	37285	11837	1959	33650
7064	9038	9554	3164	27948
27948	11248	3598	36432	7075
34453	26363	37042	16712	28006
36092	25567	15938	35852	5666
36012	16443	33341	40617	30465
4863				

CON 200 PESOS

13035	4015	40340	29509	6358
18889	25367	35335	28015	33608
25448	2066	21741	22361	15136
29610	34392	12776	20186	35758
32663	1140	22867	14480	29016
10099	42386	13030	36520	41445
13538	6080	11285	16720	17143
23671	18515	33010	2258	3082
30550	23068	7655	24232	40232
40232	40644	7463	19483	18057
25316	34283	20820	13017	36999
35605	19123	34746	25351	39569
16617	11852	18254	17454	13399
28634	15482	11268	2045	22755
38160	16992	15427	21298	5342
32591	15997	38210	1099	18107
11687	15918	33826		

CON 100 PESOS

10319	6730	32717	7878	7236
40713	9895	38872	15948	41979
3949	42044	22741	10613	34547
5198	8594	4200	38444	19613
27314	30300	37466	29845	33806
5618	2750	12295	5520	31182
17546	32795	40921	32473	14576
27800	33106	9052	38934	31346
15143	29597	21304	12742	28329
31644	26257	34132	38068	34340
8840	27028	9302	9482	18603
30325	4448	31043	21035	30950
41543	8447	26610	25042	28540
40930	32377	10825	11090	3455
2311	31290	9507	19206	22902
40381	5169	19222	6827	19222
6827	19904	42043	9397	10916
17044	21587	7478	23434	6892
35072	3484	42518	42515	13705
19395	5359	13535	24116	32123
9418	4995	42690	33043	32100
26320	6427	27917	27216	42795
34259	3268	33704	26550	9331
12956	12961	34787	29642	7576
20201	26725	8768	35260	1051
40629	4886	6569	41838	4717
41330	24294	7492	30359	5184
17646	32283	39030	16921	29152
38868	4479	3778	39248	23869
28045	40656	41443	12239	29438
34246	35468	14078	5876	38736
27796	18069	17240	37052	3063
2240	40276	21263	16753	31274
10941	35035			

CON 30 PESOS

1

497	601	226	105	749	380	775	553
223	549	049	598	797	333	542	178
995	305	118	981	794	414	911	574
030	410	069	157				

2

985	227	559	209	614	563	017	407
066	567	855	403	829	542	934	121
531	575	782	605	291	932	085	853
739	613	237	760	670	715		

3

504	433	708	853	297	987	675	189
778	160	864	851	030	169	977	726
271	824	586	500	822	287		

4

807	201	530	393	936	022	414	910
149	233	349	094	409	108	899	710
150	045	796	311	571	064	120	179
864	370	516	801	331	682	628	818
526	649	066					

5

706	945	381	548	797	903	184	517
833	153	280	304	208	980	213	443
889	641	178	092	274	389	182	348
172	038	356	133	168	078		

CAMBIOS BANCARIOS DEL DIA — A LA VISTA

BANCOS	Inglaterra	Francia	España	Italia	Alemania	Suiza	Bélgica	Holanda	E. Unidos	Brasil
Nación Argentina	12.84	13.09	38.32	12.81	—	51.74	10.59	—	299.08	—
Provincia de Buenos Aires	12.69	12.60	37.50	12.70	—	5.14	10.80	110.—	2.95—	35.70
Alemán Transatlántico	12.85	12.82	39.12	12.88	—	51.76	11.25	110.86	300.05	34.71
Anglo-Sudamericano	12.61	12.60	37.50	12.70	—	5.14	10.80	110.50	295.40	—
Argentino	12.61	12.45	37.50	12.70	—	51.58	10.70	109.79	294.32	35.38
Argentino-Uruguayo	12.75	13.—	38.10	12.60	—	51.40	10.50	110.—	296.—	35.10
Británico de la América del Sud	12.61	12.57	37.44	12.73	—	51.18	10.79	110.30	294.—	35.20
Comercial del Azul	12.66	13.—	37.70	12.90	—	51.40	11.10	110.80	296.—	35.20
Córdoba	—	—	—	—	—	—	—	—	—	—
Español del Río de la Plata	—	—	—	—	—	—	—	—	—	—
Francés del Río de la Plata	12.72	13.18	37.82	12.84	—	52.48	12.38	112.51	300.45	35.—
Francés e Italiano de la A. del Sur	42 9/16	17.50	5.90	17.75	—	4.40	21.20	2.06	131.30	33.100
Galicia y Buenos Aires	12.95	14.20	39.50	13.—	—	52.10	11.90	111.90	301.70	—
Germánico de la América del Sur	12.85	13.82	39.12	12.88	—	51.76	11.25	110.86	305.—	34.74
Holandés de la América del Sur	42 3/4	17.80	5.95	17.90	—	51.30	10.47	109.79	296.82	35.03
Italia y Río de la Plata	12.90	13.77	38.98	12.95	—	52.12	11.65	112.—	280.—	29.—
Italo-Belga	42 1/8	16.90	5.80	17.30	—	4.37	10.60	2.03	132.80	—
Italo-Sudamericano	12.75	13.77	38.85	12.91	—	51.65	11.19	110.30	296.—	35.20
Londres y Río de la Plata	12.65	12.52	36.95	12.65	—	50.50	10.82	—	292.—	0.20
Nuevo Banco Italiano	12.83	13.—	38.—	12.90	—	51.70	10.80	110.80	299.—	34.10
Popular Argentino	12.64	12.61	37.69	12.75	—	51.30	10.89	110.06	295.46	35.—
Royal Bank of Canada	12.70	13.12	37.75	12.85	—	51.88	11.96	111.40	298.—	85.70
The National City Bank of New York	12.85	13.65	39.05	12.83	—	52.—	11.54	11.13	300.22	34.70
The First National Bank of Boston	12.91	14.09	39.45	13.12	—	52.24	11.94	111.40	301.18	35.—
The Yokohama Specie Bank	12.65	11.33	—	—	—	—	—	—	296.50	—

6
153 130 658 241 621 093 766 664
422 669 591 068 066 182 226 999
385 081 300 475 386 615 645 253
844 893

7
320 817 180 492 141 407 734 775
342 168 418 107 233 155 297 587
466 923 693 158 251 097 275 965
723 300 685 752 149 235 722 679
096 950 522 380

8
879 124 938 692 943 402 577 009
643 931 864 496 216 793 164 363
058 751 272 359 390 971 040 270
441 075 204 534

9
168 621 344 331 312 824 564 310
401 857 297 995 710 182 994 343
925 231 412 787 096 008 804 843
562 007 520 571 651 152 602 617
952 496 859 599 296

10
250 494 046 261 462 095 909 695
665 101 824 286 248 400 114 185
737 523 086 612 035 182 053 697
626 005 300 820 717 557

11
960 216 230 120 075 963 153 850
609 212 064 096 856 336 935 190
155 533 733 387 163 291 615 633
346 943 762 623 149 123 676 945
054

12
963 175 171 956 961 708 817 715
396 999 487 019 929 336 892 782
449 977 210 084 333 041 599 418
174 975 103 980 879 528 467

13
766 754 202 430 430 663 863 633
363 374 863 266 410 235 652 517
582 124 624 681 078 249 979

14
407 318 429 031 541 493 383 357
047 315 802 671 862 018 866 325
007 142 447 490 941 319 568 458
260 305 208 289 591 596 298 686

15
167 570 065 044 389 131 136 234
500 566 935 135 976 241 669 932
114 867 765 877 937 153 047 638
624 682 479 363 482 940 338 267
380 028 794 216

16
664 212 481 403 843 022 686 740
037 053 080 958 072 670 769 398
867 848 260 635 462 902 955 753
667

17
462 332 823 059 341 151 146 578
646 609 604 378 448 147 735 075
387 892 507 997 637 094 110 922
890 218 053 975 232 439 748 766
682 038

18
535 889 815 353 304 690 664 922
010 322 491 232 323 518 105 908
779 543 259 225

19
431 214 613 605 588 627 556 244
469 026 884 831 455 013 135 832
881 855 235 283 187 742 705 935
981 065 795

20
263 738 734 709 367 268 072 168
838 813 781 298 319 604 169 881
715 714 812 232 973 838 863 880
555 348 974 536 731 600 257 624
221 177 562 767 910 728 908

21
298 892 245 355 662 428 529 263
792 268 453 447 144 657 025 127
879 218 028 962 490 304 534 175
320 219 380 839 611 388 626

22
119 978 886 511 410 382 957 440
590 961 184 922 091 894 231 694
684 351 320 317 287 805 915 017

23
365 432 219 764 807 102 481 640
418 182 183 744 874 751 459 669
849 896 570 858 129 915 044 750
426 732 801 869

24
867 401 552 648 244 039 150 729
299 108 958 743 997 222 070 041
058 782 137 564 838 738 948 603
044 411 845 777 579 593 570 162
554 980 467 125 791 956 180

25
790 539 420 074 604 321 407 689
158 634 536 412 740 343 127 221
494 809 562 675 294 401 633 868
367 755 448 656 375 457 376 550
346 862 452 304 500 839

26
187 819 468 500 550 474 760 567
644 093 899 891 838 970 650 751
716 825 719 078 286 581 303 548
962 531 662 885 883

27
158 570 298 023 836 949 388 921
892 657 225 447 875 276 710 102
022 300 685 010 633 188 227 843
282 272 800 844 847 135 234 621

28
550 960 460 570 903 411 491 340
979 212 166 659 491 506 507 774
720 045 447 439 581 474

29
574 661 196 792 529 626 121 054
642 422 102 715 782 610 456 140
565 848 080 932 364 027 818 734

30
105 773 801 553 544 267 200 117
134 898 998 931 493 988 259 902
797 676 749 495 359 045 821 416
534 775 465 942

31
544 876 477 597 311 127 240 172
645 657 036 159 476 684 921 911
333 454 699 601 299 659 771 080

32
466 240 085 492 280 209 442 747
162 717 056 772 635 079 814 779
980 818 880 310 585 661 400 716
568 132 965 158 581 072 147

33
410 613 631 904 751 567 774 828
611 653 608 835 480 077 414 838
305 760 006 224 749 070 460 148

34
334 787 252 822 585 900 163 831
069 465 734 258 529 104 692 132
929 635 723 480 239 458 547 901
972 246 556 137 902 880 639

35
396 587 335 901 849 741 673 416
020 459 117 249 337 083 565 851
106 722 468 816 122 015

36
188 980 129 536 945 546 321 564
787 080 766 437 646 302 999 729
629 864 535 741 257 907 291 102
096 034

37
204 446 115 347 066 293 209 402
598 120 208 121 613 877 261 037
401 164 106 240 374 818 360 580
543 577 111 086 986 383 112 283
524 212

38
432 816 886 470 956 193 984 897
982 142 665 144 934 957 991 931
932 298 242 381 389 127 683

39
891 180 332 713 946 798 408 201
861 683 666 335 399 858 957 765
134 975 224 186 856 002 422 527
752 593 528 504 284 137 675 021
393 607

40
484 353 746 399 972 140 953 400
344 306 538 351 209 692 533 442
270 567 602 499 328 252 770 054
320 624 645 975 514 062 044 540
370 359 503

41
359 603 781 751 246 200 040 830
198 238 668 217 140 307 673 302
749 424 559 012 406 059 766 401
019 425 265 199 114

42
360 978 058 489 205 968 472 863
414 137 072 463 499 206 103 542
057 951 778 823 662 349 334 432
769 460 031 581 986 059 252

PRIMERA EDICION

14 DE MARZO DE 1924

La réplica de la convención

Está en la conciencia popular, es un hecho inmediatamente incorporado al juicio público, que los resultados de la Convención radical metropolitana significan un resurgimiento espléndido del espíritu verdaderamente radical. En la Convención del 11 el radicalismo se ha encontrado a sí mismo. Ha aventado con soplo vigoroso las nubes y sombras que desfiguraban sus rutas que trataban de extraviar a las conciencias.

Como la penumbra ambigua se rompe con el golpe de lanza luminoso del rayo de sol que la atraviesa, así ha quedado rota, dispersa, disuelta esa nube que descendía pesadamente sobre el alma vibrante del radicalismo. El peligro ha pasado y la vitalidad moral de nuestro partido se impone avasalladoramente sobre la acción de los elementos insidiosos y disolventes que trabajaban en daño de su fortaleza.

Nada demuestra de modo más elocuente el profundo significado de los actos de la última convención que sus repercusiones y resonancias en la opinión radical de toda la República. En todas partes, la respuesta ha sido la misma: una larga, una vibrante aclamación, alzada del seno de las muchedumbres a manera de un saludo a la victoria. Es que el alma radical sentía el trabajo de zapa que la minaba y la rarificación del ambiente que la amenazaba de asfixia. Sentíase asechada y cercada por fuerzas insidiosas que ensayaban desnaturalizar sus designios y de adulterar sus postulados. Hallábase bajo la presión de fuerzas enmascaradas que pugnaban por desviarla de sus derroteros y apartarla al cumplimiento de su misión histórica.

Por eso ha experimentado una sensación de alivio y liberación cuando ha visto quebrada por el radicalismo metropolitano la sorda conjuración de los apetitos y ambiciones que trataban de hacer de nuestra bandera el trapo servil que se utiliza en todos los menesteres. Ha recogido rápidamente la consigna encerrada en las sanciones de la Convención y se ha sentido extremecida por la eléctrica vibración del entusiasmo que nuevamente la empuja hacia la batalla y la victoria.

Puede afirmarse que al día siguiente de la Convención un inmenso grito de triunfo se cernió sobre el radicalismo entero de la República, lanzado por quinientas mil bocas que aclamaban el resurgimiento del alma radical como un hecho venturoso para la salud cívica de la República.

Tal ha sido la réplica de la Unión Cívica Radical a las malas artes del ministro del Interior. El soborno de conciencias, la coacción, y la intriga manejada con cínica audacia se han estrellado contra la dignidad de hombres formados en la disciplina de un partido que los educó en la enseñanza de romperse pero no doblarse. El ministro del Interior ha fracasado en su inmoral intentona. Incurrió en la temeraria osadía de confundir una convención partidaria con un mercado de conciencias, y a estas horas recoge los treinta dineros ofrecidos y rechazados por un gesto que tiene el valor de una condenación. Fracasado en la Capital, sorprendido en Tucumán, descubierto en Jujuy, el ministro del Interior hállase en una situación insostenible. Si le resta un adarme de conciencia no debe trepidar en responder con su renuncia al repudio que le ha infligido la Convención radical de la Capital.

Pues se debe insistir sobre el significado de esa sanción. Es un pronunciamiento que interpreta los designios del radicalismo entero de la República.

Un nombramiento

Con verdadero asombro, se ha conocido el nombramiento de oficial mayor del Ministerio de Hacienda de la Nación, recaído en la persona de un ciudadano que ha tenido una figuración destacada en el "régimen" de la provincia de Buenos Aires. En efecto, el señor Sarrat fué ministro del último gobierno del señor Marcelino Ugarte, diputado conservador a la legislatura de Buenos Aires, presidente del partido, representante genuino del sistema político que gobernara a Buenos Aires, adversario enconado de la Unión Cívica Radical, esa es la persona en quien el ministro de Hacienda doctor Molina ha depositado su confianza para adjudicarle un alto puesto de responsabilidad, en un gobierno surgido del esfuerzo de la Unión Cívica Radical, cien veces atropellada e injuriada públicamente en sus más altos conceptos e integridades, por el nuevo funcionario.

Si recordamos los antecedentes del nombrado, lo hacemos sólo por concepto público, y para señalar el agravio que significa para nuestro partido y para sus hombres, la elección hecha por el ministro de Hacienda y ratificada por el presidente de la República.

Se ha ido a buscar entre los enemigos más enconados del radicalismo el candidato, al punto que pareciera que no existe dentro de él, ningún ciudadano digno del honor discernido a quien hasta ayer, vertiera en su contra todos los apasionamientos.

Por más que quisiéramos disculpar o buscar un atenuante al hecho que comentamos, no nos es posible hacerlo, ni menos guardar silencio, sobre la gravedad que entraña.

Proyecto inoportuno

Está a la firma del presidente de la República — dice una nota oficiosa de hoy — un decreto que manda crear en Estados Unidos una "oficina de propaganda" adscripta a la Embajada argentina en Wáshington. Se trata de una iniciativa del ministro de Hacienda, quien la estima de toda necesidad, sobre todo para facilitar la colocación de títulos de empréstitos nacionales. El autor invoca un precedente que acaba de tener el mayor éxito. Y el precedente es del Japón...

Queremos creer que el Poder Ejecutivo meditará bien su actitud antes de dictar este decreto. Porque él no está de acuerdo con la verdadera misión del gobierno y disminuye la posición internacional del país. Es, ni más ni menos, una evocación deplorable de los procedimietos del pasado.

La República Argentina no necesita, felizmente, de estos arbitrios, propios de naciones que carecen de personalidad en el concierto del mundo. Su ascendiente moral, su crédito, el arraigo de sus instituciones y su índice progresista y civilizador son los más altos y eficaces pregoneros en la opnión universal. Lo ha probado durante la presidencia del doctor Hipólito Yrigoyen, cuya Administración jamás distrajo un peso en propaganda alguna y gczó, en cambio, de toda suerte de ventajas para desenvolver las actividades nacionales dentro y fuera del País, conquistando de la banca extranjera una confianza honrosa y decidida.

Es de esperar, entonces, que no se cometerá la anunciada ligereza, tanto más cuanto que los gastos que demandaría, por más que se diga lo contrario, se sabe como comenzarán pero no su fin.

Esperamos que el presidente no preste su conformidad al proyecto ministerial.

La lucha por el petróleo

La ruidosa investigación que realiza el Senado norteamericano, ha venido a revelar los procedimientos nada recomendables que ponen en práctica las empresas petroleras. Las grandes compañías no ahorran esfuerzos ni consideran malo ningún medio. Lo mismo fomentan una revolución en Méjico que sobornan a un funcionario público. Nada escapa a su permanente vigilancia. ¿Se descubren en Colombia grandes yacimientos petrolíferos? Las compañías inician inmediatamente gestiones para que sea ratificado el tratado celebrado entre Colombia y los Estados Unidos sobre la cuestión de Panamá. La cordialidad de relaciones entre los dos países facilitaría la obtención de concesiones.

La lucha por el petróleo no tiene tregua ni descanso. Es una lucha formidable y sin escrúpulos que se libra en todos los continentes. Las empresas petroleras tienden sus enormes brazos desde Méjico hasta Rusia y desde el cabo de Buena Esperanza hasta Islandia. La codicia por el famoso y valioso combustible ha dado ya origen a más de un grave conflicto. Un despacho de Tokío da cuenta de un incidente que puede producir graves complicaciones. La prensa japonesa se ocupa largamente del asunto y hace comentarios alarmantes. No es aventurado suponer que en un porvenir no lejano la conquista del petróleo sea causa de una guerra.

Veamos el caso de que habla la prensa de Tokío:

"Las autoridades militares japonesas frustaron la tentativa de unos geólogos norteamericanos que representaban los intereses de la Compañía Petrolera dirigida por Mr. Sinclair. Quisieron aquéllos internarse en la zona septentrional de la isla Saghalien. Pudieron acercarse a la isla, llegando desde la costa de Siberia, mas fueron detenidos en sus exploraciones, en Alexándrovsk, por funcionarios militares, quienes les hicieron presente que no iban a permitir a representantes de una compañía norteamericana que realizaran estudios bajo el imperio de concesiones otorgadas por el gobierno de los Soviets, al cual el Japón no ha reconocido".

El conflicto está planteado. ¿Cuáles serán sus consecuencias?

Sobre la reglamentación de la ley 11.268

La conferencia jurídico-militar del profesor Rosendi se realizará mañana por la noche

Ya hemos anunciado la realización de la conferencia jurídico-militar que dará el profesor Rosendi, estudiando en ese aspecto la reglamentación que se ha dado a la ley 11.268.

También publicó LA EPOCA un proyecto de reglamentación que a juicio del mismo, consulta mejor y dentro de un espíritu de mayor justicia y de las disposiciones legales, los propósitos que persigue esa ley.

La conferencia del profesor Rosendi que ha despertado un vivo interés fué postergada para mañana a la noche. Ella se llevará a cabo en los salones de la Asociación Militar de Socorros Mutuos, calle Larrea número 1032, a las 21 y 30 horas.

—El centro de damas descendientes de ex revolucionarios de la Unión Cívica Radical que preside la señora María L. R. de García, ha reiterado con tal motivo la invitación a sus asociadas, haciéndoles notar la alta significación de ese acto y su finalidad al velar por los intereses bien entendidos de todas ellas, sin exclusiones de ninguna clase.

Se asegura una gran concurrencia a dicha asamblea que obtendrá un verdadero éxito por los móviles que la inspiran y por la autoridad que goza el conferencista.

—La entrada a esta conferencia será gratuita y sin invitación especial.

El público que lo desee puede concurrir.

Comité Radical Correntino

Protesta ante un atropello del "régimen"

Con motivo del atropello vandálico de que fué víctima el secretario del Comité Radical Correntino, en Paso de los Libres, la mesa directiva del mismo ha resuelto dirigirse al correligionario Juan C. Chamorro y al Comité Central de la Unión Cívica Radical de Corrientes, protestando por el inaudito atentado de las huestes del "régimen".

He aquí las dos comunicaciones de referencia:

"Buenos Aires, marzo 13 de 1924. "Señor Juan C. Chamorro. Paso de "los Libres. — Distinguido correli"gionario: La mesa directiva del Co"mité Radical Correntino de esta ca"pital, que cuenta a Vd. como a uno "de sus más activos y valientes miem"bros, en presencia del vandálico "atropello de que le hiciera víctima "el "régimen" de esa provincia y en "vista de las informaciones fidedig"nas que acaba de recibir de esa lo"calidad, ha resuelto expresarle su "más enérgica protesta y asegurarle "la absoluta solidaridad de todos los "correligionarios adherentes de nues"tro Comité.

"El "régimen" ha pretendido aca"llar en su persona, por la violencia, "que es propia de su sistema de go"bierno gaucho, la propaganda idea"lista, humana e igualitaria de la "Unión Cívica Radical de Corrien"tes.

"Desde la distancia, los amigos del "Comité Radical Correntino acompa"ñámosle con toda simpatía y, en la "fecha, elevamos hasta el Comité "Central de esa provincia la protes"ta más enérgica de este Comité ante "el cobarde atentado cometido con"tra Vd. por la barbarie de Libres.

"Saludo atte.: Eduardo Madaria"ga, presidente. — F. Antonio Sa"lom, secretario general".

"Buenos Aires, marzo 13 de 1924. "Señor presidente del Comité Cen"tral de la U. C. Radical de Corrien"tes, Dr. Julio G. Guastavino. Co"rrientes. — Distinguido correligio"nario: El Comité Radical Correnti"no de esta capital, en presencia del "inaudito atentado cometido por el "régimen" de Paso de los Libres en "la persona de su digno secretario y "delegado señor Juan C. Chamorro, "cumple el deber cívico de expresar "ante ese alto cuerpo partidario su "enérgica protesta por la afrenta in"ferida a la cultura y a la libertad "política con semejante atropello.

"Al mismo tiempo, este Comité so"licita del Comité Central la más "amplia solidaridad para con el co"rrelígionario lesionado gravemente "y detenido por el "régimen" en Pa"so de los Libres.

"Con tal motivo, salúdale atenta"mente. Eduardo Madariaga, presi"dente. — F. Antonio Salom, secre"tario general".

En las escuelas primarias de la capital

Distribución de los inspectores técnicos seccionales

En la última reunión celebrada por las autoridades del consejo nacional de educación se resolvió aprobar la nueva distribución de inspectores progresista por la inspección técnica de la capital en los 20 distritos escolares, en la siguiente forma:

Consejo 1.o, Victorino Díaz; 2.o, Juan F. Calderón; 3.o, M. Piedrabuena y señorita Adriana Zala; 4.o, Miguel Lucadamo; 5.o, José A. Natale; 6.o, Eloy Fernández Alonso y Félix Remedi; 7.o, Luis Gustavino; 8.o Abelardo Baró; 9.o Angel Castagna; 10, Aldo Banchero; 11, Julio F. Picarel; 12, Alfredo Morteo; 13, Juan Vignatti; 14, Valentín Mestroni; 15, Pascual Rosada; 16, Leoncio Paiva; 17, Jaime Uranga; 18, Gelanor Oviedo; 19, Victorina Malbarro de Carimatti; y 20, Jorge F. Mieli.

Para las escuelas de niños débiles el señor Salvador Lartigue.

Para las escuelas de adultos la distribución es como sigue:

Inspector, Héctor Zamba: Escuelas de adultos de los CC. EE. 2.o, 8.o, 10, 14, 15 y 16. Total: 27 escuelas.

Inspector Pedro I. Salas: Escuelas de adultos de los CC. EE. 1.o, 11, 12, 13 y 20. Total: 25 escuelas.

Inspector Carlos Brusco: Escuelas de adultos de los CC. EE. 7, 8, 9, 17, 18 y 19. Total: 27 escuelas.

Inspector Florián Oliver: Escuelas de adultos de los CC. EE. 3.o, 4.o 5.o y 6.o Total: 28 escuelas.

Con respecto a ello se convino en establecer que tendrán a su cargo la organización y disciplina general de las escuelas de sus distritos y la dirección técnica de la tarea que se realice en las secciones primarias y en los cursos de aritmética comercial y castellano de los mismos establecimientos, dejándose para los inspectores especiales que se designen, la de vigilar las obras enseñanzas, según la distribución que oportunamente se haga.

La situación en La Rioja sin normalizarse aún

Lo que dice el general Solá

(De nuestro corresponsal)

LA RIOJA, marzo 14. — Como pasa el tiempo y el gobernador constitucional no se hace cargo, entrevisté esta mañana al comisionado nacional general Solá, en la Casa de Gobierno, a fin de tomar impresiones. El general Solá me manifestó que esperaba órdenes del ministro del Interior, fijando fecha para entregar el gobierno al señor San Román. Que creía que entre hoy y mañana se resolverá el asunto, pues al parecer depende de una conferencia que celebrará en ésa el ministro del Interior con el doctor Cáceres, ministro del señor San Román.

Se impone que se normalice la situación, pues el 20 de abril se verificarán las elecciones de diputados provinciales.

Sigue deteniéndose a los que tomaron parte en los sucesos conocidos, pero aun no han tomado a los caudillos de los sediciosos.

Agustín Millares

Este distinguido filólogo español, llegará hoy a Buenos Aires

En las últimas horas de la tarde de hoy, llegará a nuestra capital el profesor Agustín Millares, distinguido filólogo español, que viene a reemplazar al doctor Américo Castro en el Instituto de Filología de la Facultad de Filosofía y Letras, mientras se encuentre en Colombia, donde actualmente se halla.

Además de las citadas funciones, este reputado maestro del idioma dictará un curso de filología románica y varias conferencias sobre la Biblia del siglo XIII.

Oficina de propaganda financiera en Norte América

Con el fin de divulgar los informes de carácter financiero y económico de nuestro país, se anuncia que el Ministro de Hacienda ha puesto a la firma del presidente de la República un decreto creando una oficina de propaganda financiera en los Estados Unidos de Norte América. Esta oficina estará adscripta a la embajada argentina en Wáshington bajo la dirección del contador de la misma recientemente designado por el gobierno nacional.

Servicio telegráfico especial para LA EPOCA de la United Press y de nuestros corresponsales

En la cámara francesa fracasó una maniobra encaminada a derribar el gabinete

En la cámara francesa

PARIS, marzo 14 (U. Press). — Ayer, mientras el señor Poincaré asistía al debate en la Cámara de Senadores, los extremistas de la Cámara de Diputados realizaron una maniobra para derribar al gabinete.

El diputado Rognon propuso que se reiniciara la discusión de la cuestión de los ferroviarios que fueron despedidos después de la huelga de 1920. El ministro de Trabajos Públicos se opuso a ello solicitando un voto de confianza de la Cámara el que le fué acordado por 360 votos contra 210.

Declaración de M. Poincaré

PARIS, marzo 14 (U. Press). — Durante el debate del Senado, el señor Poincaré repitió que no se abandonaría el Ruhr hasta que Alemania hubiera terminado de pagar. Agregó que las entradas del Ruhr aumentaban diariamente, esperándose que dieran un saldo favorable para la cuenta de reparaciones 3.000.000.000 de francos, al terminar el año 1924.

El pedido del papa al gobierno inglés

LONDRES, marzo 14 (U. Press). — El primer Ministro aún no ha decidido la contestación que se dará a la solicitud del Papa, para que el gobierno inglés emplee su influencia sobre el gobierno del soviet en obtener que sean puestos en libertad, monseñor Cieplak y otros eclesiásticos que se encuentran en las cárceles del soviet.

Empréstito para Francia

LONDRES, 14 (Especial) — En los círculos financieros se informa que en esta capital se está negociando un crédito importante para Francia.

El "Daily Mail" anuncia que las negociaciones podrán terminarse en cualquier momento, y hace notar que la operación es muy distinta y mucho mas importante que cualquiera de las otras que se han iniciado por medio de los Bancos, asegurando que los créditos no podrán contribuir al restablecimiento del valor del franco, a menos que el gobierno francés fije un nuevo sistema de impuestos e introduzca otras reformas financieras.

El "Daily Express" entiende que para el lunes se habrá negociado un empréstito de seis millones de libras esterlinas, en bonos de un plazo de dos años, privadamente, en esta capital, por un grupo poderoso de banqueros.

La disolución del Reichstag

BERLIN, 14 (Especial) — La disolución del Reichstag se produjo cuando los socialistas, apoyados por los diputados de la extrema derecha insistieron en la introducción de enmiendas en la ley de poderes excepcionales de octubre del año pasada, que faculta al Gabinete para gobernar sin Parlamento. De acuerdo con esta ley, el Gobierno implantó importantes medidas legislativas consideradas como necesarias por el Dr. Marx, para salvar el país de la ruina total.

Despues de una breve discusión, los partidos de Gobierno se convencieron de la inutilidad de todo esfuerzo ulterior, y el Dr. Marx dió lectura al decreto de disolución, firmado por el presidente Ebert.

En parte de las bancas de la izquierda se notaba alguna excitación pero en general la disolución se produjo en forma tranquila.

Palacio Valdés, condecorado

MADRID, 14 (U. Press) — Concedíose la cruz de Alfonso XII, al señor Palacio Valdés, secretario de la Asociación de la Prensa de Madrid.

El problema anglo-egipcio

LONDRES, marzo 14 (U. Press). — Se tienen informaciones de que el primer ministro de Egipto Zaghlul Bajá, ha enviado a un médico, que es su consejero íntimo, a Londres con el objeto de que se entreviste con Ramsay Macdonald, jefe del gabinete, arreglando una entrevista entre Macdonald y Zachlul Bajá, con el objeto de solucionar las diferencias anglo-egipcias.

Movilización serbia

LONDRES, 14 (Especial) — Comunican de Sofía que el ministro de Relaciones Exteriores declaró que el Gobierno de Serbia está movilizando tropas sobre la frontera búlgara, habiendo ya preparado cuatro divisiones, y que, además, cuatro clases de la reserva han sido llamadas.

El ministro de Relaciones Exteriores añadió que, aun cuando la situación general ha mejorado no se puede decir que el peligro de complicaciones ha pasado.

Descubrimientos arqueológicos

MADRID, 14 (Especial) — Informan de Tetuan que el arqueólogo D. Luis de Montalbán, al servicio de la Alta Comisaría de España, prosigue la dirección de las excavaciones que se están practicando en la ciudad romana de Lixus.

Se han descubierto monumentos interesantes en una necrópolis fenicia, en donde se hallaron también los restos entrelazados de gran número de personas sacrificadas ante un altar.

La cuestión de los yacimientos petrolíferos

WASHINGTON, 14 (Especial) — La comisión investigadora del Senado interrogó al secretario interino de Marina, Mr. Roosevelt, respecto de la orden que impartió para que fuera un destacamento de fuerzas de marinería para expulsar a los intrusos de Teapot Dome.

Mr. Roosevelt declaró que las fuerzas fueron enviadas a requerimiento de Mr. Fall, que era a la sazón secretario del Interior.

La comisión interrogó también al mayor general Lejeune, jefe de las fuerzas de marinería.

Desde Tucumán

La fusión conservadora-pazpossista prestigiada por el Dr. González Iramain, en nombre del ministro del Interior

Graves revelaciones de un diario de Tucumán

"La Nota", difundido diario de Tucumán, publicó en su edición del 9 del corriente el artículo que a continuación transcribimos, en el que se hacen graves revelaciones sobre la descarada ingerencia del ministro del Interior en la política local, propiciando un vergonzoso pacto entre elementos radicales que responden a un senador emparentado con él y los conservadores.

Nuestros juicios sobre la desgraciada actuación de aquel funcionario son bien notorios para que insistamos ahora en ellos.

Repetimos que la situación del ministro Manzanillo en el gabinete ha pasado a ser insostenible y es necesaria su salida por la propia seriedad del gobierno y el respeto que debe merecerle al partido, de cuya entraña ha surgido.

He aquí ahora el editorial de referencia:

"La sensacional revelación de nuestro número de ayer relativa al contubernio liberal pazpossista que en nombre del ministro Gallo tramita el secretario de la intervención, doctor González Iramain, ha caído como una bomba en los círculos políticos en donde las secretas maquinaciones no eran todavía conocidas.

"La prensa adicta al liberalismo, por su parte, ensaya la defensa del funcionario que tan directa participación tiene en esta combinación político-electoral, atribuyendo a un desahogo partidario lo que es una simple información periodística.

"No hemos querido atacar al doctor González Iramain personalmente, pero no podíamos dejar de informar al público ni tampoco omitir nuestro juicio, tan severo como el caso lo merece, al descubrir las secretas maquinaciones desplegadas, para realizar una inmoralidad política y una traición.

"Nuestra independencia, dentro de nuestro credo radical, nos libra de toda ofuscación para juzgar los actos de la intervención nacional y de sus funcionarios. Sólo condenaremos acerbamente un acto político que signifique una deslealtad para el ideal cívico que sustenta la democracia argentina, y en cuyo nombre esos funcionarios están desempeñando sus cargos.

"En tal caso se encuadra la maniobra política, que a espaldas del interventor doctor Gondra realiza el doctor González Iramain, como agente directo y en nombre del ministro del Interior, doctor Gallo.

"La paticipación que en tal contubernio tiene el fatídico personaje del ingenio San Juan, es la prueba plena de que ella obedece a inspiración del ministro politiquero y conservador.

"Por nuestra parte ratificamos nuestras afirmaciones de que se está tramando una traición al radicalismo, favoreciéndose el triunfo del conservadorismo con el apoyo de los falsos radicales.

"No debe extrañar la actitud del doctor González Iramain, quien ha demostrado en sus funciones evidentes afinidades y simpatías hacia el conglomerado conservador.

"Prueba de ello es que a su influencia, casi todos los nombramientos administrativos se han hecho en elementos conservadores destacados.

"No puede extrañar tampoco la actuación del grupo radical azul que responde a Paz Posse; por espíritu están ligados al conservadorismo, al que Paz Posse pertenece aún espiritualmente, y en cuyo factor emplea la influencia de su senaturía, conseguida merced a la conocida operación usuraria realizada con el caduco gobernador Vera".

Ecos de un gran triunfo nacional

Telegramas dirigidos al doctor Yrigoyen

Publicamos algunos de los millares de telegramas dirigidos al doctor Hipólito Yrigoyen desde todas partes de la República, con motivo del magnífico resultado de la reciente Convención de la Unión Cívica Radical de la capital.

Los términos en que aquéllos están redactados, evidencian el júbilo que aquél hermoso acto cívico de reafirmación de conceptos y principios ha despertado en todo el país como feliz augurio de consagración que ha de merecer en las urnas:

CORDOBA, marzo 14 — señor doctor Hipólito Yrigoyen, Brasil, 1039. — Buenos Aires. — Las mesas directivas del comité y convención radicales de esta capital se complacen en felicitar cordial y entusiastamente al dignísimo abanderado de nuestro gran partido por feliz resultado de la Convención realizada en ésa capital, proclamando a un núcleo de ciudadanos probados que representan una segura garantía de los ideales que persigue la Unión Cívica Radical. — Raúl V. Martínez, Pablo Bracamonte, presidentes; Juan Loustau Vidaut, Didimo Avendaño, vicepresidentes; Rafael Soteras, Antonio Gallo, A. Rojo Peña, R. C. Moreira, secretarios.

BELL VILLE, marzo 14 — Señor doctor Hipólito Yrigoyen, Brasil, 1037. — Capital. — Congregados en asamblea los subscriptos dirigentes tradicionales de la Unión Cívica Radical de todos los colegios electorales, departamento Unión, han sancionado un fervoroso saludo al abanderado insigne de las glorias del partido y su entusiasta, noble y espontánea adhesión a los principios e ideales encunados en su persona, por cuya consolidación trabaja como director espiritual de la gran masa ciudadana argentina. Saludámosle afectuosamente. — Dr. Carlos A. Carballo, Florindo Rivero, Luis B. Cáceres, Angel Marcasoli, Severo Meraldi, Luciano Meraldi, Francisco Amorín, Guillermo Stanffer, Luis Eguino, Rogelio Salazar, Cornelio Taborda, Alfredo Sanmarti, Rogelio González, José Sapina, Deolindo Sanmarti, Eulogio Taborda, Ovidio Córdoba, Juan Navarro, Roque Caccianillani, Pedro Thomas, Pedro Paese, Ramón Bercechea, Adrián Arrúa, A. Jorge, Flores, Allende, Carlos Stanffer, Pedro Iscra, Amado Gonzáles, Ramón Villagra.

TUCUMAN, marzo 14 — Señor doctor Hipólito Yrigoyen, Brasil, 1039. — Capital. — En oportunidad brillante triunfo partido capital. Complacidos felicitamos al jefe del radicalismo y nos reafirmamos en nuestra fe en el triunfo definitivo de los ideales sagrados de la causa. —R. Raúl Aragón, Pedro Manzone, Aquilino Moreno.

CORDOBA, marzo 13 — Señor doctor Hipólito Yrigoyen. — Buenos Aires. — El triunfo de la lista de los candidatos a diputados nacionales representa el afianzamiento de los postulados de la Unión Cívica Radical. Lo felicita y saluda. — B. Soria.

V. G. MITRE, marzo 13 — Señor doctor Hipólito Yrigoyen, Brasil, 1039. — Capital. — El resultado de la Convención radical de la Capital Federal es un hecho precursor de los nuevos y grandes triunfos que espera el partido que usted encarna. Lo felicita y abraza su amigo.—N. Salas Oroño.

BIALET MASSE, marzo 14 — Señor doctor Hipólito Yrigoyen, Brasil, 1039, Capital. — Al quedar constituido el comité de la Unión Cívica Radical aclamóse su ilustre nombre como jefe único del radicalismo argentino. — Desiderio Bustos, presidente; Juan A. Soria, secretario; Manuel Tapia, tesorero.

CONCEPCION (C. A.), marzo 11 —Señor doctor Hipólito Yrigoyen, calle Brasil, 1039. — Buenos Aires. —Acaba de llegar a ésta la noticia del espléndido triunfo de Santa Fe. Felicito a usted que es numen y guía de la Unión Cívica Radical, haciendo votos porque las horas felices que ahora le deparan sus amigos sean una halagüeña iniciación de la era radical que galvanice la República al conjuro de su nombre. — Mauricio Herrera.

SANTA FE, marzo 14 — Señor doctor Hipólito Yrigoyen, Brasil, 1039. — Buenos Aires. — Los radicales de verdad estamos de parabienes con el feliz resultado de la Convención metropolitana, que viene, una vez más, a reafirmar, los indiscutibles prestigios de nuestro gran jefe.

Sinceras felicitaciones. — Su afectísimo. — R. Farías Carpio.

BUENOS AIRES, marzo 13 — Señor doctor Hipólito Yirigoyen, Brasil, 10.39. — Capital. — Felicitaciones, asegurandoos mayores triunfos. Su amigo. — Eugenio Bacigalupo.

BELGRANO, marzo 14 — Señor doctor Hipólito Yrigoyen, — Capital. —Sinceras felicitaciones por el gran triunfo obtenido en la Convención del día 11. Saludalo con toda consideración — Dora Villarruta de Parody.

V. G. MITRE, marzo 13 — Señor doctor Hipólito Yrigoyen, Brasil, 1039. — Capital. — La comisión organizadora de la Unión Cívica Radical, de Totoral, felicita al ínclito jefe del portido por el resultado de la Convención de la Capital Federal. — M. Salas Oroño, Carlos Ferrando, secretario.

TUCUMAN, marzo 13 — Señor doctor Hipólito Yrigoyen, Brasil, 1039. — Capital. — Felicítole por el gran triunfo obtenido en la Convención de anoche, el cual reafirma una vez más el prestigio de su digno jefe. Salúdale respetuosamente. — Manuel S. Colombres.

Buenos Aires, marco 13 — Señor doctor Hipólito Yrigoyen. Brasil, 1039. — Permítame felicitarlo por el lisongero éxito obtenido en la Convención reunida anoche en esta capital. Saludo a uster con mi mayor consideración — César J. Scilingo.

RIO DE LOS SAUCES, marzo 14 —Señor doctor Hipólito Yrigoyen, Brasil, 1039. — Capital. — Pronunciando Convención radical de la capital importa aplausos merecidos al esclarecido gran ciudadano y ex Presidente, al que me une afectuosamente. Su amigo. — Dardo Corvalán, Mendivil Harsú.

MAR DEL PLATA, marzo 14 — Señor doctor Hipólito Yrigoyen, calle Brasil, 1039. — Plaza Constitución. — Reciba mis más efusivas felicitaciones por el gran triunfo obtenido anteayer en la Convención.

Saluda a usted con la mayor consideración. — H. Menico.

Los nuevos radicales

Con este título, nuestro colega "El Hombre Libre", de Chivilcoy, publica el artículo que reproducimos más abajo. Órgano autorizado de la prensa de Buenos Aires, sus juicios tienen un valor inestimable y de la idea del ambiente de la provincia en que ha caído la tentativa de que el colega se ocupa.

Dice "El Hombre Libre":

Es una monotonía abrumadora la matrona de la política criolla el parto horriblemente doloroso nuevos herederos, cuyas raras cas ísticas de conformación y de ito son dignas de estudio.

los rincones de la pintoresca bonaerense se les ve asomar crecer como esos arbustos en iza cuyo origen aparece a pri vista extraño y complejo.

os son los nuevos radicales, in dos por una orientación política rrecta, viciada e inconsulta.

efecto. Cuando el radicalismo al enemigo tradicional hasta en último reducto que le quedaba en los ilustres continuadores de obra democrática de Alem pudie decir glorificando la palabra en el ejemplo saludable, que el gran dido popular llegaba al gobierno República, a través de la gesta rica de sus propulsores de la cial, que recibieron, el bau mo del fuego y de la sangre en las das del llano, cuando no la per ción y la represalia trágica, que nare horas de duelo en la socie porteña y en la gran familia ar tina.

Aquellos hombres tenaces, confor tes por sanos alientos de patriotis y de redención cívica, no se do aron jamás en la adversidad ni la proscripción, y marcharon siem ndamente, varonilmente, junto a figura tutelar del jefe que queda el doctor Hipólito Yrigoyen.

Eminentes son todos los hombres e siguieron la inspiración de aquel rsonable temperamento político y los compartieron junto a él la ta no siempre grata de la acción nada del sacrificio excesivo, de to las consecuencias reprimentes surgieron de aquella brega in sable, de aquel empeñado duelo a muerte contra el régimen imperan cuyo estado caótico amenazaba concluir con nuestra democracia tra jando furiosamente sus raigambres nuevas.

Después de aquella larga noche de incertidumbre, de continuo marchar por la aridez del camino que fué me ster ir abriendo a golpes de cora unidos todos con el pensamiento con los músculos, para hacer más otente el avance hacia la definitiva quista, brilló la primera claridad la nueva democracia, y al influjo aquella luz clarísima se desluma braron los bastardos del ideal y no se atrevieron a marchar erguidos por la rigidez de la disciplina partidaria.

Al hacerse efectivas las doctrinas honestas del partido, la realidad les enseñó que el encumbramiento de la Unión Cívica Radical no era una continuación velada del viejo régimen y que la integridad política del doctor Hipólito Yrigoyen solo recibía la influencia de sus ideas renovadoras, cuyo desarrollo exigía nuevos sacrificios y nuevas consagraciones.

Cuando los espíritus acomodaticios que habían seguido de cerca el paso de los vencedores incorporándose a la columna triunfadora después de la gran jornada, echaron a ver que no había prebendas para nadie ni recompensas para los advenedizos, se arrepintieron de su error y tratando de reconstruir su suerte, dieron en insultar anónimamente al jefe del gran ejército democrático, confabulándose con los vencidos, con la absurda pretensión de ser oídos por la opinión colectiva.

Los destinos de la Nación siguieron imperturbablemente su cauce de reconstrucción institucional y los pusilánimes mortificados por la vergüenza de su fracaso, llamáronse finalmente a silencio con la aterradora sospecha de la nulidad de su valía.

Pasaron los acontecimientos y una extraña sugestión difundida en la provincia ha hecho recrudecer aquellas viejas pretensiones de los desorbitados.

Unos pocos personajes sacados del anónimo providencialmente por el radicalismo, iniciaron desde arriba el movimiento y los elementos serviles de los pequeños pueblos, acaso con el propósito de correr la misma suerte, izan la bandera gloriosa del Parque proclamando enfáticamente su radicalismo pristino y tradicional!...

Menester es conocer de palmo a palmo la provincia para analizar valores y justipreciar aspiraciones. Hemos visto tratar de montar las primeras piezas del nuevo organismo en varios pueblos de Buenos Aires. Finalmente le ha tocado a 25 de Mayo, fuerte baluarte radical. Unos pocos personajes de tradición obscura, disminuídos en la vida política por motivo de su idiosincrasia inferior y de su pasado estéril, han vuelto a la tentativa de suplantar las glorias del radicalismo austero.

Ellos, como sus escasos compañeros de la provincia esperan quizá, vencer su aridez espiritual y hacer efectivo el prestigio político que desean: puede ser que lo obtengan en la amable tolerancia de sus hogares, pero la consagración de las multitudes es cosa reservada al privilegio del talento, de la tradición positivamente luminosa, de los espíritu excepcionalmente superiores. La mediocridad anónima tiene su bien ganado puesto en la plácida soledad de los medios rurales, de las zurdas tertulias de los clubs pueblerinos.

La campaña electoral de la Capital

Prosiguen con el mayor éxito realizándose las conferencias de propaganda

Circunscripción 2a.—Conferencia realizada anoche en la intersección de las calles Colonia y Patagones.—El candidato a diputado nacional, doctor Diego Luis Molinari, haciendo uso de la palabra

CIRCUNSCRIPCION 2a.

La magnífica asamblea de anoche en las calles Colonia y Patagones

Grandes proporciones asumió el acto realizado anoche en la intersección de las calles Colonia y Patagones, con el cual iniciaba su propaganda el comité de la sección 2a. que preside el candidato a diputado nacional doctor Pedro Podestá.

Inició el acto el señor Español, quien se refirió en su breve disertación al significado de la actual campaña electoral en que la Convención de la Capital había elegido entre sus candidatos, a un ciudadano prestigioso de esa circunscripción, el doctor Podestá y que desde ya auguraba un triunfo rotundo en esta sección de la lista de la Unión Cívica Radical.

Siguió en el uso de la palabra el diputado nacional doctor Leopoldo Bard quien en su disertación se refirió a una serie de iniciativas en favor de los trabajadores realizadas por el ex presidente doctor Yrigoyen — de su preocupación por los problemas del trabajo realzando en el hecho el concepto del derecho obrero para bien de nuestra democracia.

Ocupó luego la tribuna el candidato a diputado nacional señor Bergalli, historiando la acción del radicalismo, de su fecunda obra y de la acción talentosa del doctor Yrigoyen.

El candidato a diputado nacional doctor Pedro Podestá destacó la acción social realizada por el radicalismo y de la obra que estaba llamado a realizar el partido en bien de nuestro progreso institucional.

El señor Pedro Bidegain candidato a diputado nacional señaló en forma emotiva el significado histórico de la última convención del radicalismo, encarnando el pensamiento tradicional del radicalismo.

Cerró el acto el candidato a diputado nacional doctor Diego Luis Molinari, en cuya elocuente disertación pudo apreciar el auditorio la genial gestión del doctor Yrigoyen en materia internacional.

Todos los oradores fueron objeto de manifestaciones cariñosas por la gran masa ciudadana que rodeaba la tribuna.

Durante el acto fué vitoreado el nombre del doctor Yrigoyen.

Entre vivas a la Unión Cívica Radical, se clausuró la gran conferencia realizada anoche por la circunscripción 2a.

CIRCUNSCRIPCION 7a.

En Corrientes y Gazcón se realizó una gran conferencia

Numerosa concurrencia se congregó anoche alrededor de la tribuna levantada por la circunscripción 7a.,,, en la intersección de las calles Corrientes y Gazcón.

Inició el acto el candidato doctor Diego Luis Molinari, cuyos conceptos se refirieron a la destacada obra realizada a través de los problemas internacionales durante el gobierno del doctor Yrigoyen, que culminó con el grandioso gesto de la Conferencia de Ginebra.

Siguió a continuación en el uso de la palabra el candidato señor Víctor J. Guillot. Señaló el orador la forma talentosa como había encarado el doctor Yrigoyen los problemas obreros, refiriéndose especialmente a los trabajadores del riel, los que recibieron en el hecho las justas aspiraciones de esa gran masa de obreros.

Ocupó luego la tribuna el doctor Francisco Sáa en suya disertación señaló a la masa ciudadana la gestión profícua del radicalismo en la instrucción pública del país.

Siguió en el uso de la palabra el diputado nacional doctor Leopoldo Bard, se refirió especialmente al significado de la lista proclamada por la convención del partido, de la situación institucional de algunas provincias.

Con una vibrante arenga cerró el acto el señor Carlos Merlini.

La concurrencia, en manifestación, se dirigió luego al local del subcomité entre vítores y aplausos al doctor Yrigoyen y a la Unión Cívica Radical.

CONSTITUCION DEL COMITE DE LA JUVENTUD RADICAL INTRANSIGENTE DE LA CAPITAL

Solidaridad con el Dr. Yrigoyen

ORGANIZACION DEL CIRCULO DE LA SECCION 10a.

Respondiendo a los anhelos de sano civismo y elevada orientación democrática de toda la juventud se constituirá un Comité de la Juventud Radical Intransigente de la capital cuya acción será plenamente solidaria con la desarrollada desde el llano y la obra constructiva efectuada desde el gobierno por el doctor Hipólito Yrigoyen.

Ya están constituídos los círculos de casi todas las parroquias que en breve harán un acto público.

El Círculo de la Juventud Radical Intransigente de Balvanera Sud (sección 10a.), ha abierto su local en la calle Moreno 2204 y su secretaría funciona todos los días de 20.30 a 23 horas.

Su comisión directiva ha quedado constituída por los siguientes señores: Presidente, doctor Juan R. Beltrán; secretario general, señor Diego García; delegados a la junta central: doctores Eduardo Araujo, Virgilio A. Lasca y Armando Melgar.

Integran también los señores: doctor J. Grisolía, Manuel A. Boeri, Juan C. Sandoval, Raúl Savarese, Enrique Ursini, Roberto Lammers, Eduardo Lavista, Ernesto Barretto, Vicente Lacuma, Angel C. Martínez, Alfredo Guglielmi, Roque Massa, Emilio Tognola, Francisco Pavone, Luis Maddeo, Luis Musmarco, Edgardo Boeri, Juan F. Elicutche, Joaquín Goberna, Rodolfo Trogont, Carlos Marchesse y Joaquín Galdós.

Conferencias a realizarse hoy

Circunscripción 3a. — En Patricios y Diamante, a las 20.30. Oradores: Candidatos a diputados nacionales doctores Guillermo Sullivan y J. Grisolía y señor Fernando Tallón.

Circunscripción 5a. — En Rivadavia y San Pedrito, a las 21. Oradores: Candidatos a diputados señores Héctor Bergalli, Diego Luis Molinari y los señores Antonio Torres, Guillermo Vázquez y Alberto Cornet.

Circunscripción 6a. — En el teatro Boedo (Boedo 959), a las 21. Oradores: Diputados nacionales doctores Jorge Raúl Rodríguez y Leopoldo Bard y los candidatos Diego Luis Molinari y Héctor Bergalli, el doctor Miguel del Rivero y Julián S. Jiménez.

Circunscripción 13a. — En San José y Chile, a las 21. Oradores: Los candidatos doctores Héctor Bergalli y Diego Luis Molinari y los doctores Silvio Bonardi, J. S. Jiménez y J. Vasconcellos.

Circunscripción 14a. — A las 21 horas, en Córdoba y Montevideo. Oradores: Candidatos señores Juan Víctor Guillot, Guillermo Fonrouge y Aquiles P. Capece.

Circunscripción 11a. — En Corrientes y Paraná, a las 21. Oradores: Candidatos señores Víctor Juan Guillot, Guillermo Fonrouge y señor Aquiles P. Capece.

Circunscripción 18a. — En Güemes 4034, a las 20.30. Oradores: Senador nacional doctor Delfor del Valle, candidato a diputado nacional doctor Pedro Podestá, doctores Pedro P. Sanguinetti (hijo) y Jorge Pastor.

Circunscripción 20a. — En Callao y Santa Fe, a las 21. Oradores: Candidatos a diputados nacionales doctores Aníbal Mohando, Diego Luis Molinari, Víctor Juan Guillot, Guillermo Sullivan y señores José Antonio Basso y doctor Jerónimo Grisolía.

Conferencias para mañana

Circunscripción 1a. — En Tafí y Sin Nombre (Villa Lugano), a las 17.30 horas. Oradores: Dr. J. Grisolía, R. Muscio, P. Ballesteros y A. Mautrant.

Circunscripción 7a. — En Olaya 1046, a las 21 horas. Inauguración del subcomité Dr. Hipólito Yrigoyen.

Circunscripción 15a. — En Avenida San Martín y Cayena, a las 21. Circuito 137.

En Triunvirato y Canning, a las 21. Circuito 135.

Circunscripción 20a. — En Entre Ríos y Caseros, a las 20.30.

DOMINGO 16

En Maipú y Falucho, a las 17.

En Brasil y Jujuy, a las 20.30.

LUNES 17

En 25 de Mayo y Viamonte, a las 21 horas. Oradores: Diputado nacional doctor Leopoldo Bard, candidato doctor Guillermo Sullivan y doctor Silvio E. Bonardi.

MARTES 18

En Rivadavia y Rodríguez Peña, a las 21 horas. Oradores: Candidatos a diputados nacionales señores Héctor Bergalli y señores doctor Silvio E. Bonardi y Luis Rascosky.

CIRCUNSCRIPCION 6a.

Subcomité "Hipólito Yrigoyen"

Ha sido citada la comisión del subcomité "Hipólito Yrigoyen", de la 6a. sección, para el día 14 del corriente mes, a fin de tratar asuntos de propaganda electoras, a las 21 horas.

DISPOSICIONES DE LA JEFATURA DE POLICIA

De acuerdo con las prescripciones de la ley nacional de elecciones y con el propósito de que el público conozca las disposiciones adoptadas para la conservación del orden público en las elecciones del día 23 del corriente mes, la jefatura de policía ha hecho fijar en los muros de las esquinas el siguiente edicto:

"Queda prohibido, bajo pena de un año de prisión, al propietario que habite una casa situada dentro de un radio de una cuadra alrededor de una mesa receptora, o al inquilino, admitir reunión de electores, o depósito de armas, durante las horas de la elección. Si la casa fuese tomada a viva fuerza, deberá el propietario o inquilino dar aviso inmediatamente a la autoridad policial. Los que se apoderen de casas sufrirán prisión de uno a diez y ocho meses.

Durante las horas de comicio, quedan prohibidos los espectáculos populares al aire libre, o en recintos cerrados, fiestas teatrales, deportivas y toda otra clase de reuniones públicas que no se refieran al acto electoral, bajo pena de tres meses de arresto a los contraventores.

Los hoteles, restaurants, fondas y casas de comida, podrán permanecer abiertos al sólo objeto de despachar comestibles y únicamente las bebidas alcohólicas que se consuman en el momento de la comida. Las confiterías y almacenes para el despacho de comestibles, con exclusión absoluta de las bebidas alcohólicas. Los comisarios dispondrán una vigilancia especial a fin de castigar a los infractores, de acuerdo con la ley.

Está prohibido a los electores: la portación de armas, bajo pena de tres meses de arresto; el uso de banderas, divisas u otros distintivos durante todo el día de la elección y las noches anterior y siguiente del mismo, bajo pena de quince días de arresto a los contraventores.

Serán penados con tres meses de arresto los que con dicterios, amenazas, injurias o cualquier otro género de demostraciones violentas intentasen coartar la voluntad del sufragante; con seis meses de arresto, los que con cualquier ardid, engaño o seducción secuestrasen al elector durante las horas del comicio, impidiéndole dar su voto; con ocho meses, si para ello usasen de violencia; y con la misma pena, los que detuvieren o estorbasen por cualquier medio a los correos, mensajeros, chasquis o agentes encargados de la conducción de pliegos de cualquiera de las autoridades encargadas de la ejecución de esta ley.

Sufrirán prisión de un año a diez y ocho meses, los particulares que promuevan desórdenes que tengan por objeto suspender la votación o impedirla por completo.

Acción de fomento a las industrias lechera y avícola realizada por la Sociedad Rural Argentina en 1923 bajo los auspicios del gobierno de la provincia de Buenos Aires

De los "Anales de la Sociedad Rural Argentina"

La labor desarrollada en la Provincia de Buenos Aires en el año 1923 por la Sociedad Rural Argentina bajo los auspicios del gobierno bonaerense en pro del fomento de la mejor explotación de la industria avícola, marca, puede decirse, una nueva época dentro de este orden de actividades rurales.

Once concursos regionales de vacas lecheras, cinco exposiciones de avicultura ha sido el programa realizado. Los concursos de vacas lecheras en La Plata, General Rodríguez, Tandil, Cañuelas, Balcarce y Magdalena; las exposiciones avícolas de San Nicolás, La Plata, Chivilcoy, Azul y Saladillo, demuestran la forma en que se ha intensificado esta campaña en los principales centros de la provincia.

La Sociedad Rural Argentina al hacerse cargo de la organización de estos concursos, que el Gobierno de la Provincia, inspirado en una sana y elevada política, resolvió llevar a cabo en el año que terminamos, ha tenido muy en cuenta, en lo que respecta a los concursos de vacas lecheras, la necesidad de evidenciar, mediante una propaganda metódica y práctica, la indiscutible conveniencia de perfeccionar el tambo actual, como medio de orientación a tan importante industria sobre una base racional, persiguiendo la obtención de beneficios más seguros.

El producir más que es el fin perseguido, no consiste por cierto en ordeñar el mayor número de vacas de nuestros rodeos, sino obtener de nuestro stock actual de vacas lecheras el mayor rendimiento. Debemos conseguir por medi de una consciente selección, que nuestros actuales tambos, cuya producción puede estimarse en un término medio general de tres a cuatro litros por vaca, se doble por lo menos, y que la explotación se realice conservando las vacas buenas productoras y eliminando aquellas cuyo rendimiento reducido no compensan los gastos de su manutención.

Nuestro grabado Shorthorn argentino, que es la raza más difundida en el país y que salvo raras excepciones constituye en su totalidad nuestras lecheras, es buena productora en cantidad y calidad y de carne a la vez, por lo que sobre ella deben dirigirse preferentemente nuestros esfuerzos de selección y obtener así, en el más breve tiempo, la reacción necesaria y deseada en esta industria, sin dejar de reconocer las excelentes cualidades puestas de manifiesto en estos concursos por vacas de razas especializadas de producción lechera, como la Holando-Argentina y Normanda.

La práctica de control de producción, cuyos beneficios han puesto en evidencia los concursos que hemos celebrado, es uno de los coeficientes para llegar al desideratum; permitirá la eliminación de ejemplares de insignificante producción; la formación de familias lecheras y como lógica consecuencia la obtención de toros de origen lechero, cuya utilización en la explotación tambera es indispensable.

La alimentación es otro capítulo de importancia, ya que la vaca debe considerársele como máquina transformadora de alimentos, y a la selección que aconsejamos, sólo necesitaremos para completar la obra, el trabajo personal del tambero: preparación de potreros de buenos pastos, observación de las esenciales prácticas de higiene y una prudente previsión para la reserva de alimentos.

El desarrollo de la industria lechera en los distintos países productores y exportadores como el nuestro, nos induce a aconsejar estas prácticas, dejando paulatinamente las primitivas y viejas costumbres e implantado aquellas que nos permitirá obtener mayores beneficios con igual capital, si bien con mayor trabajo personal.

Organizadas bajo este plan, las cooperativas de tamberos estarán llamadas a desempeñar un importante papel, eliminando los numerosos intermediarios que reducen la justa retribución a que tienen derecho los productores.

Tales son los propósitos de la Sociedad Rural Argentina y los beneficios serán tanto más inmediatos contando con el franco y decidido apoyo del Gobierno de la Provincia de Buenos Aires, al que hemos solicitado su concurso para establecer oficinas regionales de control que facilitarán en forma amplia y económica los fines enunciados.

La acción de enseñanza ha sido intensa y a ella han contribuído los señores Julio F. Genoud, Enrique Signoret, Marciano Hunter y Guillermo Argerich, quienes como jurados de los distintos concursos han fijado entre los expositores normas valiosas sobre las características y tipo de raza que debe reunir el ganado lechero.

Al mismo tiempo que se han realizado estos torneos, puede decirse que se ha llevado a cabo una cruzada en contra de los toros de malos antecedentes lecheros, usados en los tambos. Se ha instruído a los tamberos sobre la influencia del productor y la necesidad de cerciorarse de las producciones de las madres antes de poner en servicio a un toro.

Las prácticas de cría y selección por producción, casi desconocidas hasta hace poco en nuestra corriente explotación tambera, se van generalizando en todas las zonas donde se han realizado estos concursos. Las variaciones en los rendimientos y valores individuales de cada vaca, por su producción de leche y grasa, han dejado de ser misterios para los tamberos que han concurrido a estos certámenes como expositores o guiados por el respeable deseo de instruirse en las prácticas que deben ser corrientes en todos los establecimientos donde se explota la hacienda lechera.

Los múltiples beneficios conseguidos por la realización de los concursos de vacas lecheras, no hay duda que se multiplicarán a medida que podamos extender nuestra campaña a todas las regiones del país.

Al valioso concurso material prestado por el Gobierno de la Provincia debemos agregar el más importante tal vez, la presencia del Excmo. Sr. Gobernador, señor José Luis Cantilo, y sus ministros en todos los actos inaugurales de estos certámenes, actitud que la Sociedad Rural Argentina apiaudió calurosamente, puesto que a la vez de ser un estímulo para los productores, evidencia el interés que le asigna el actual Gobierno bonaerense, al fomento de nuestras industrias agropecuarias.

A primera hora llegarán mañana los paquetes "Orania" y "Seydlitz"

Por la tarde espérase el "Voltaire"

Salidas de transatlánticos

Oportunamente se lo anunciado, el vapor postal holandés "Orania", del Lloyd Real Holandés, que era esperado esta noche, llegará mañana a primera hora al desembarcadero oficial de la dársena Norte.

El paquete "Orania", a pesar del retraso, navega sin novedad alguna a bordo, habiendo llegado a Montevideo hoy a las 11 horas.

Como tiene que realizar operaciones en el vecino puerto, llegará a esta capital en la madrugada de mañana.

Conduce viajeros distinguidos, entre ellos, el diplomático chileno señor Jorge Matte, que viene de Europa, el conocido comerciante señor Jorge Allinson y otros.

Viajan en el "Orania", 25 pasajeros de primera clase, 58 de segunda y 368 de tercera. Trae carga general y correspondencia.

También mañana temprano llegará al puerto en la capital el vapor germano "Seydlitz", del Lloyd Notre Alemán, procedente de Bremen y escalas.

El "Seydlitz", viene al Plata, después de una prolongada ausencia, a raíz de la última guerra europea y es uno de los paquetes germanos que logró llegar a Alemania, poco después de estallar la hecatombe.

Conduce en este viaje un crecido pasaje, carga general y correspondencia.

Llegará, además, mañana, en la dársena Norte y en las horas de la tarde, el paquete británico "Voltaire", de Lamport and Holt Line.

Este barco viene de Nueva York, habiendo efectuado entre otras escalas, la de Río de Janeiro y Montevideo.

Este buque flamante, tiene pasajeros de primera, segunda y tercera clases, carga general y correspondencia.

Esta tarde a las 15, emprendió viaje de la dársena Sud, el vapor nacional "Asturiano", rumbo a Punta Arenas y escalas.

A las 16, emprenden viaje los paquetes "Hagarth", para Liverpool y francés "Plata", para Marsella, zarpando de la dársena Norte.

Salen también hoy, del puerto de La Plata, los vapores "Disirade" francés, y "Deseado" británico, despachados para Hamburgo y Liverpool, respectivamente.

Todos ellos llevan pasajeros de cámara y proa, carga y bultos postales.

Para mañana está fijada la partida del vapor italiano "Atlántida", de la dársena Norte, a las 16, para Trieste y escalas, con pasajeros, correo y carga general.

Escuela de la granja que funciona en la Universidad Popular de la Boca

Concurso de agrónomos del Ministerio de Agricultura

En respuesta de un pedido de cooperación que el director de esta institución profesor Sebastián Soler, hiciera al ministro de Agricultura, en el sentido de que un núcleo de agrónomos prestara su concurso a la escuela de granja de la citada universidad, el director general de Enseñanza Agrícola, ingeniero don Alejandro Botto, ha comunicado que el personal técnico de la dirección general, se ha anotado a los efectos de colaborar en la obra de educación práctica que la universidad realiza, habiéndose comprometido a dictar un ciclo de conferencias los siguientes ingenieros agrónomos: Luis M. del Carril, Isidoro E. Pastor, F. Pedro Marotta, Jorge E. Bosch, Salvador Virasoro, Gonzalo Victoria, Gustavo de Larmeffe, César Muñoz, Luis A. Melo, Filemón Garay Ponce, perito agrónomo Pedro T. Canela y señor Hugo Miatello.

Entusiastamente se preparan las fiestas de "Mi Careme"

Con el mayor entusiasmo prosiguen los preparativos para las fiestas que, como un feliz complemento de las de Carnaval, se realizarán mañana y pasado mañana en esta capital.

La comisión municipal, que, como ya hemos informado, realizará un corso el domingo por la noche en la Avenida de Mayo, ha comenzado, en su local de la calle Victoria 1054 la venta de palcos.

Mañana por la noche se efectuará en Villa Urquiza un corso vecinal que recorrerá la calle Bulnes, de Nahuel-Huapí a Guanacache.

A continuación se efectuará un baile a beneficio de la Casa del Pueblo en el local de la Sociedad Italiana.

De acuerdo con la resolución que informamos días atrás, mañana por la noche se efectuará en el Pabellón de las Rosas, Avenida Alvear entre Tagle y Bustamante, un baile.

Esta fiesta promete alcanzar gran lucimiento y en ella actuarán las dos orquestas, Americana y Típica Criolla, que bajo la dirección del señor Rafael Pascual, han merecido aplausos unánimes en las reuniones anteriores.

Mañana y el domingo se realizará en Villa Devoto un corso de flores, cuyo anuncio ha tenido la virtud de despertar gran entusiasmo entre las familias de la parroquia.

La comisión ha resuelto reforzar considerablemente las luces, habiendo modificado también el recorrido y todo hace presumir que estas fiestas se celebrarán con todo éxito.

Además, se activan los preparativos para un gran baile que se realizará en los salones del Club Rivadavia en la noche del sábado.

En el teatro Cervantes se realizará el domingo un baile infantil.

En esta bella y simpática fiesta se distribuirán veinte premios a los mejores disfraces.

Hermosas proporciones promete alcanzar el baile que, organizado por la Casa de Galicia, prestigiosa entidad de la colectividad hispana, se realizará mañana en su local.

Con motivo del baile de "Mi-Careme", que bajo los auspicios del Círculo Docente y Estudiantil Argentino, se realizará el domingo a las 16 en el salón de la Sociedad Filantrópica Argentina, Rodríguez Peña 361, un crecido número de estudiantes universitarios, secundarios y normalistas han resuelto adherirse al mismo.

Por su parte la Comisión de Fiestas del Círculo, ha resuelto hacer extensiva la invitación a los alumnos de los referidos establecimientos de enseñanza y distribuir entre los concurrentes un nuevo tango titulado "El Estudiante", que se estrenará ese día.

Dado el entusiasmo despertado por el anuncio de la realización de esta fiesta de la juventud, es de esperar que ella alcanzará un verdadero éxito.

Las entradas han sido puestas en venta en la secretaría del Círculo, Deán Funes 1249, U. T., Mitre 1661.

La comisión organizadora del baile de las "Midinettes", que con tanto éxito se realizara en el teatro Coliseo, ha otorgado los premios en la siguiente forma:

Categoría de sombreros: fueron seleccionados los modelos presentados por las casas Penido y Lamelas, Maison Rho, Casa Núñez y Cerqueira y Salvador. Categoría de trajes de soirée: Maisón Fantechi, Casa Núñez y Riget, de París. Categoría de tapados y capas de piel, a la Peletería Rodríguez. Categoría de "Midinettes": Esther Calvo, vestida por la Maisón Arthur, Rosa Ghezzi, por la casa Leonardo, Serpaud y Hermanas Bravo, vestidas en sus talleres.

El premio a los lindos ojos fue adjudicado a la bella artista nacional señorita Adelma Falcón, los del concurso de tango, a la pareja Angélica Isula con Pablo Lento, los de shimmy, a la pareja Celeste Brandao con Horacio Gotelli.

Usina elevadera de agua de la Facultad de Ingeniería

Su instalación en la Estación Experimental de Hidráulica se ha terminado

Ha quedado completamente instalada, en la Estación Experimental de Hidráulica de la Facultad de Ingeniería, la usina elevadora de agua que se empezará a construir y que se destina a asegurar la provisión de ese elemento para los experimentos sobre modelos de canales y ríos y sobre fenómenos hidráulicos.

La construcción del edificio de la usina, ha sido hecha por la casa Dickerhoff y Widmann, de Buenos Aires, y su maquinaria la constituyen un motor semi-Diesel de 85 caballos y una bomba centrífuga de 40 centímetros de diámetro, capaz de levantar 300 litros de agua por segundo a seis metros de altura.

Esta maquinaria ha sido suministrada por la casa Ansaldo (Italia) con la agencia de su representante en Buenos Aires ingeniero Benigno Benigni, a quien fueron adjudicadas su provisión e instalación en licitación pública.

El decano de la Facultad, ingeniero F. A. Soldano, dispuso hace poco que el director de la Escuela Superior de Mecánica y Electrotécnica de aquélla, doctor Fassbender, procediera a efectuar las pruebas necesarias para la recepción de la maquinaria instalada, y habiendo sido satisfactorias, procedíNse a la recepción definitiva.

Éstos elementos comenzarán este año a prestar eficaces servicios a la enseñanza, y al efecto, se ha ordenado ya la construcción de módulos de canales y de ríos sobre el terreno de la estación mencionada.

Por otra parte, la Dirección de Arquitectura de la Nación ha contratado los servicios del arquitecto Belgrano para que dirija las obras de construcción del edificio de la Escuela de Mecánica y Electrotécnica, a levantarse en el mismo lugar y cuyos planos han sido aprobados, existiendo en el actual presupuesto una partida de 200.000 pesos para dar comienzo a las obras.

Universitarias

MAÑANA SE INAUGURAN LOS CURSOS EN LA FACULTAD DE INGENIERIA

Cursos libres

El decano de la Facultad de Ingeniería, ha resuelto que los cursos comiencen a dictarse en el día de mañana, de acuerdo con el horario establecido.

—La inscripción para el curso libre de Arquitectura del arquitecto Villeminot, debe hacerse en la secretaría de la Facultad, antes del 20, lo mismo que para el de historia de la Arquitectura, del arquitecto Becker.

EXAMENES EN LA FACULTAD DE DERECHO

Fueron citados para hoy las mesas examinadoras que a continuación se indica:

Primer turno, a las 9.30, Derecho Romano, primera parte; Derecho Penal; a las 10, Derecho Administrativo; a las 17, Derecho Constitucional; Procedimiento, quinto año. Notariado: a las 18, Derecho Civil, segundo curso. Ingreso a los cursos de abogados, a las 9, Idiomas, prueba oral.

Créditos hipotecarios a empleados del riel

Han sido otorgados los primeros por un valor de 92.543.96 pesos

De acuerdo con lo que dispone la ley de jubilaciones y pensiones ferroviarias, la Caja ha otorgado a los empleados que se encuentran dentro de las condiciones establecidas, créditos hipotecarios para la construcción de casas-habitación.

Se han invertido en esta primera concesión, 92.543.96 $, divididos de la manera siguiente:

Alejandro Monza, empleado del Ferrocarril Buenos Aires al Pacífico, pesos 8796.42, para la construcción de una casa en la Capital Federal, calle Navarro entre las de Esperanza y San Nicolás; el servicio mensual que corresponde a dicha suma, es de 69.30 $. A Speridon Georgieff, empleado de la Dirección General de Navegación y Puertos, 8729.75 $, para la construcción de una casa en la calle José P. Varela, entre las de Orán y Concordia, en la Capital Federal; Eugenio C. Pellens, empleado del Ferrocarril Central Córdoba, 19.169.73 $, con un servicio mensual de $ 169.73, para la construcción de una casa en Temperley, calle Anchorena, entre las de Almirante Brown y vías del Ferrocarril del Sur; Amadeo Cussoni, empleado del Ferrocarril Oeste de Buenos Aires, para la construcción de una casa en la calle Cervantes 570, Capital Federal, 4500 $, con un servicio mensual de 59.52 $; Enrique De Luca, empleado del Ferrocarril Buenos Aires al Pacífico, 12.229.90 $, para la construcción de una casa en la calle Nazca 3341, Villa del Parque, Capital Federal; corresponde un servicio mensual de 97.29 $. Osvaldo J. Fontana, empleado de la Oficina de Ajustes de FF. CC., 8000 $ y un servicio mensual de 63.74 $, para la adquisición de la propiedad en Santos Lugares, calle Rodríguez Peña 1225. Carlos Mercni, empleado de la Oficina de Ajustes de FF. CC., para la adquisición de la propiedad Avenida Tres Cruces 4481, Villa Devoto, Capital Federal, 11.200 $, con un servicio mensual de 94 $. José Martí Gutiérrez, empleado del Ferrocarril Buenos Aires al Pacífico, la suma de pesos 11.518.16, y un servicio mensual de 92.84 $, para la construcción de una casa en la Calle Benito Suárez, entre Navarro y Tres Cruces, Capital Federal. Juan C. O. Tonazzi, empleado del Ferrocarril Buenos Aires al Pacífico, 9000 $ y un servicio mensual de 73 $, para la adquisición de la propiedad calle Cucha-Cucha 1601, en la Capital Federal.

El diputado nacional doctor Frugoni

Se ha registrado una franca mejoría en el estado de salud del diputado nacional doctor Juan José Frugoni.

Este legislador se encuentra enfermo desde haco algunos días y en asistencia en su domiicilio particular, donde muchos amigos han ido a saludarle.

Intervención de los partidos políticos ante la Junta Escrutadora

La Junta Escrutadora de la próxima elección, ha recibido una petición presentada por uno de los partidos que disputarán la misma, dió ayer un interesante dictamen respecto a las relaciones y a las atribuciones de los apoderados ante la Junta Escrutadora.

Dice la resolución al denegar un pedido de envío a los comicios de las boletas del citado partido; que primero debe pronunciarse acerca del poder invocado por el recurrente, y a este respecto observa que, atento los términos de los artículos 9, 10, 56 y 62, de la ley 8871, cabe desconocer el mandato invocado por el citado apoderado, ya que dentro del régimen de la ley electoral las entidades o partidos políticos carecen de personería para intervenir ante la Junta en los actos preparatorios de la elección. La ley citada sólo autoriza la intervención en el acto del escrutinio de los candidatos proclamados públicamente o de sus apoderados a los efectos de la fiscalización de dicho acto, o directamente ante los presidentes de comicio durante el acto de la elección en los términos del artículos 9 citado. La única intervención que se acuerda a los partidos ante la Junta es la excepcional a que se refiere, no la ley, sino el decreto reglamentario de 29 de febrero de 1916, relativo a la oficialización de las boletas, a cuyo fin los apoderados deberán comparecer con mandatos especiales, disposición que la Junta acepta de acuerdo con precedentes establecidos.

La Junta resolvió igualmente que el 18 del corriente, a las 15, se proceda a la oficialización de las referidas boletas, debiendo previamente hacerse las citaciones respectivas a los interesados.

Solicitóse igualmente a la Cámara de Diputados el recinto de sesiones y las dependencias anexas, a fin de constituirse la Junta el 23 del corriente.

INSTRUCCION PUBLICA

COLEGIO NACIONAL MANUEL BELGRANO

Para la iniciación de las clases, los alumnos de 1er. año de este colegio deberán presentarse el día 17 del actual, a las 7.45 horas.

Los exámenes de concurso para ingreso, se realizarán el 14, a las 8.

INSTITUTO LIBRE DE SEGUNDA ENSEÑANZA

Los exámenes de ingreso a este instituto libre se realizarán el martes de la semana entrante, a las 8 horas.

CONFEDERACION NACIONAL DE MAESTROS

Hoy debe realizar su primera reunión del año, en la calle Rodríguez Peña 14, el comité central de la Confederación Nacional de Maestros, para considerar diversos asuntos de importancia.

Industria Nacio

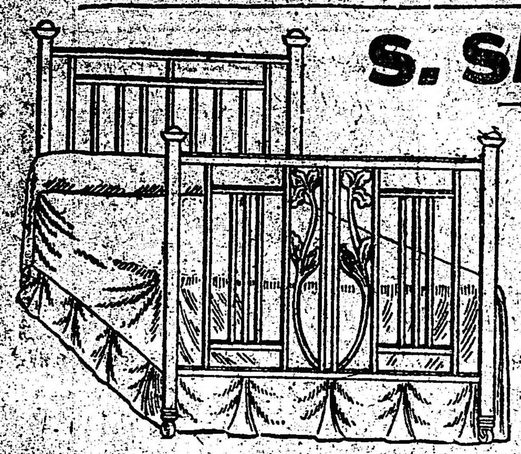

S. SALON

BRONC

CAMA

CODOS Y AI

Tall

CO

SANTA FE

(DE NUESTRA AGENCIA)

TEATRALES

SANTA FE, marzo 14. — Entre el intendente municipal y el señor José Ma. Coco, fué suscripto el contrato respectivo de acuerdo a la ordenanza que el Concejo Deliberante aprobará por unanimidad. La nueva empresa se hará cargo del teatro una vez subscripto dicho documento. Para el próximo mes de abril tiene resuelto su nuevo empresario comenzar la temporada trayendo a ese fin algunas compañías de la capital federal.

ALMUERZO

SANTA FE, marzo 14. — El doctor Rodolfo Freyre (hijo) obsequió con un almuerzo criollo a un reducido núcleo de amigos, festejando el éxito de las recientes elecciones de diputados nacionales. La fiesta concurrió animadamente entre los co-

riología y estadística pasarán en lo que comprende a bactereología al instituto creado.

Estos gastos se cubrirán de Rentas Generales.

DEPORTES—MATCH FIRPO-FAEZ

SANTA FE, marzo 14. — El próximo sábado, en el local del teatro Santa Fe se realizará un match de box a 10 rounds entre los púgiles Juan Angel Firpo, hermano del campeón y Américo Fáez, campeón local. Este encuentro ha despertado gran expectativa.

Antes de la pelea de fondo se realizarán algunas preliminares.

CLUB DE REGATAS DE SANTA FE

SANTA FE, marzo 14. — El domingo próximo se dará por terminada la temporada de natación, compitiendo el

Tránsito de armas de guerra por Concordia

Se ha ordenado la instrucción de un sumario

Con motivo de una consulta formulada por la Aduana de Concordia, sobre el procedimiento a observar con respecto a unas carabinas — que considera armas de guerra — despachadas en tránsito al Brasil por la de la Capital, el ministro de Hacienda ha declarado que la intervención del Departamento de Guerra de que habla el artículo 50 de la ley número 11.281, se refiere a las armas que se importan al país, y no a las que vengan en tránsito para el extranjero.

Añade, dicho funcionario, que tanto en el reembarco No. 3692 como en el pedido de tránsito, se manifiesta que las carabinas no deben considerarse armas de guerra, y que de la averiguación practicada resulta que lo son, por lo que procede la instrucción de un sumario.

Por estas razones, y de conformidad con el dictamen del procurador del Tesoro, el ministro dispuso que dicha dependencia levante el sumario correspondiente.

empleados y obreros

La comisión organizadora se propone habilitar varios en la próxima temporada

La comisión de damas, organizadora del campamento para empleados y obreros, realizado en Piriápolis, animada por el buen éxito de éste, trabaja actualmente para poder habilitar otros más en la próxima temporada de verano, y han recibido ya algunos ofrecimientos de campos, en lugares apropiados, como Ciudad Atlántida, Quequén y Sierra de la Ventana.

Las damas de la comisión, partirán esta tarde para ese último punto, a fin de conocer los terrenos ofrecidos, e irán después a Puerto Belgrano, viajes que harán con la mayor comodidad, pues se ha puesto a su disposición el coche especial del Ministerio de Obras Públicas.

AJEDREZ

TORNEO INTERNACIONAL DE NEW YORK

En la grandiosa expansión del ajedrez que arranca del torneo de Londres de 1851, quizá uno de los torneos internacionales de mayor importancia por la calidad de los competidores, es el que comenzará a disputarse el domingo próximo en el Manhattan Chess Club de Nueva York.

La sola enunciación de este torneo de suyo trascedental, ha provocado una justa expectativa entre los maestros y aficionados del ajedrez. En efecto, la actuación de los maestros que intervendrán en la lucha es suficientemente conocida de nuestros lectores, por habernos ocupado de ellos en diversas ocasiones y especialmente con motivo del análisis de las más importantes partidas comentadas en estas columnas.

El torneo se disputará a dos turnos en 22 ruedas, participando los siguientes competidores: José Raúl Capablanca (cubano), Emanuel Lasker (alemán), Alejandro Alekhine (ruso), S. Tartakower (ukraniano), Géza Maroczy (húngaro), David Yanowsky (francés), Richard Reti (checoeslovaco), E. Bogoljubow (ukraniano), F. J. Marshall (americano), F. D. Yates (inglés), Eduardo Lasker (americano).

No dudamos que los primeros puestos han de decidirse entre Capablanca, Lasker y Alekhine, cuyos méritos hemos apreciado en el torneo de San Petersburgo de 1914, que dió el triunfo al ex campeón mundial Lasker, llegando Capablanca segundo y Alekhine tercero.

Sin embargo, nos parece evidente que Capablanca ha de demostrar su superioridad sobre el resto de los participantes. Estudiando el juego del actual campeón del mundo y su actuación ajedrecística, lo descubrimos poseedor de una extraordinaria exactitud que revela una mentalidad dotada de condiciones excepcionales, que pudimos apreciar durante su visita en los años 1911 y 14, que lo colocan en el más alto nivel intelectual entre los maestros. Su triunfo frente a Lasker por el campeonato mundial y su brillante rentrée en el torneo internacional de Londres, justifican nuestras apreciaciones y lo señalan como el más indicado para el primer puesto.

Y no se suponga que al decidirnos por Capablanca pretendemos desconocer iguales méritos en Lasker y Alekhine y sin ánimo de rebajar las excelencias del juego de este terceto formidable, creemos que el triunfo dependerá más de los resultados con los otros contrincantes que de los que jueguen entre sí los tres citados.

Justifica el anhelo de Lasker de disputar el primer puesto, su brillante actuación en el torneo de Marisch-Ostrau (checoeslovaquia) donde, colocándose a la altura de su fama, no perdió una sola partida contra jugadores que se han distinguido en torneos internacionales y dignos de figurar entre los mejores, como Grünfeld, Rubinstein, Euwe, Selesnieff, Tartakower, Tarash, Bogoljubow, Spielman, etc. Campeón del mundo durante veintiséis años, no obstante su derrota frente a Capablanca, no ha quedado rezagada ninguna de sus condiciones, pudiendo reputársele como el adversario más temible.

En cuanto a Alekhine, se lo considera como el único jugador que puede hacer peligrar el cetro del campeón del mundo.

Sus ruidosas victorias que se inician con su campaña ajedrecística en el año 1908, que se interrumpe durante seis años a causa de la guerra europea, han demostrado que es un jugador de sobresalientes condiciones y uno de los que mayores cualidades reunen, bien puede conquistar el campeonato del mundo.

Agréguese a esto su meritoria actuación en el torneo de Londres, en donde clasificóse invicto en el segundo puesto, repitiendo la misma hazaña del vencedor Capablanca, sin perder una sola partida.

Es digna de mención la última proeza realizada por Alekhine, quien, sobre 40 partidas simultáneas a ciegas ganó 36, entabló 3 y perdió 1, score extraordinario que difícilmente será superado.

En lo que al resto de los participantes se refiere, todos ellos son maestros de prestigios consolidados y de reconocida actuación, que se preparan a la lucha aplicados a la resolución de triunfar.

Es sensible la ausencia de otros maestros como Grünfeld, Thomas, Chajes, Euwe, Romanowski, Rubinstein y el insigne Tarrash, todos de primera talla y que hubieran contribuido a acentuar el interés que despierta este torneo.

La organización del torneo no puede ser más eficiente: las parejas se han de sortear 15' antes de cada rueda, asegurando de este modo una mayor formalidad e impidiendo conocer con anticipación los adversarios.

Oportunamente, LA EPOCA dará la información telegráfica por intermedio de estas columnas, de las incidencias de este torneo.

FINAL No. 5, DE EMANUEL LASKER

Negras: 5 piezas

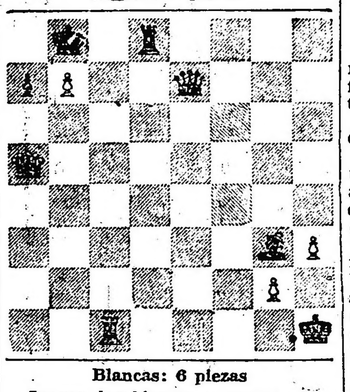

Blancas: 6 piezas

Juegan las blancas y ganan.

SOLUCION AL FINAL No. 4

1. P7A, T3D+; 2. R5C, T4D+; 3. R4C, T5D+; 4. R3C, T6D+; 5. R2A, T5D!; 6. P8A=T!, T5TD; 7. R3C y ganan. Si 6. P8A=D, T5A+; 7. D×T y el negro queda ahogado.

L. LERNER.

Demostración al doctor Ergasto Marenco

Se realizó en la estación Once

Se realizó en una de las oficinas de la estación Once, la demostración que los empleados del F. C. O. hacían objeto al doctor Ergasto Marenco en oportunidad de cumplir sus bodas de plata en el servicio médico de la empresa.

Se le hizo entrega de un álbum en pergamino con las firmas de todos sus camaradas y una artística medalla de oro.

Asistieron el gerente y altos empleados, haciendo uso de la palabra para ofrecer el presente, el señor Alejo R. Gimaux, segundo jefe del servicio sanitario, quien dijo un discurso de franco elogio para el ca-

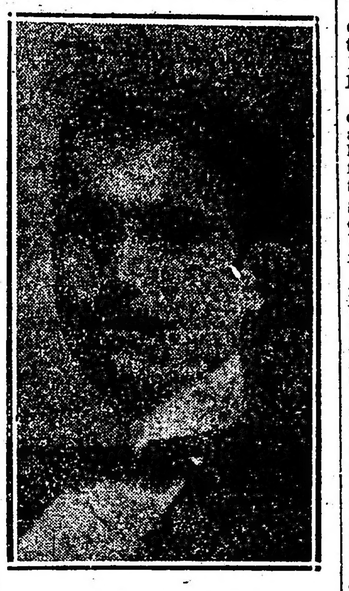

Dr. Ergasto Marenco

marada cuyas dotes de amigo y profesional resaltó, mereciendo entusiastas aplausos de la concurrencia.

Al agradecer la demostración, el doctor Marenco dijo:

"Mi palabra, sea de gratitud para todos y cada uno de los que se han asociado a esta hermosa demostración, tan llena de sinceridad como de espontáneos sentimientos. Bien podéis entonces, tolerarme la honda impresión que experimento percibiendo en cada semblante la expresión afectuosa de verdadera amistad, en cada mano que estrecho la vibración intensa de un afecto, y en cada pecho que aproximo el sobresalto de emociones, animadas por nobles y generosos impulsos de vuestros corazones.

"Nada es más altamente halagador, ni llega a conmover más profundamente mi espíritu que este consorcio de voluntades, este conjunto de caras tan conocidas y amigas, que me hacen la ofrenda palpitante de su estimación y cariño. Es con lo más puro que hay en mi alma, con el sentimiento de íntima gratitud que hoy desborda en mí, hacia quienes debo tanto y todo, que deseo evocar con recogimiento, veneración y respeto, el nombre de aquéllos que me pusieron en la senda del porvenir. Son ellos: mi inolvidable padre Manuel Marenco, a quien muchos de ustedes conocieron en su hidalga sencillez y proverbial complacencia, el señor doctor Alejandro Lértora, tan lleno de sampática frescura, como clara inteligencia y nobles sentimientos, y al doctor Facundo Larrosa, de quien permitidme que en la exaltación propia del cariño, os diga con todo mi derecho, después de tanto tiempo que dirigió mis pasos y me dió su ejemplo, que es la medida exacta de la dignidad y delicadeza, de la previsión y el acierto, de la modesia y la probidad científica y moral.

"Quiero dejar constancia de mi agradecimiento hacia todas las autoridades de esta Empresa por las innumerables atenciones recibidas, sobrepasando en mucho a mis propios méritos. Es finalmente, con el extremecimiento de un recuerdo verdadero y justo, que quiero citar el nombre de quien con generoso sentimiento de amistad y nobleza, tendió la mano para invitarme a poner por vez primera mi tiempo en retribución, sin perturbar mis preferencias de estudio. Sólo deseo pronunciar su nombre; éste es: Amaro N. Detry, en valor de mi recuerdo grato y profundo.

Habéis querido realzar mi modesta actuación, haciendo un alto en mi camino, que contemplado en su distancia hacia aquel punto de partida hacen 25 años, no consigue alejarse de mi memoria viva e impresionada, como esos óleos, cuya imagen se destaca por al acción del tiempo, más pura, más nítida, más hermosa, iluminada en este caso, por el brillo de plata, de la trascedental jornada, que hoy vuestra benevolencia conmemora.

"Toda ella nada tiene de extraordinario, siendo el espectáculo normal de un hombre que estudia y que trabaja, de un hombre que ha vivido horas tranquilas e inquietas, serenas y agitadas, de zozobra y de dolor, como que el concepto verdadero del cargo que me ha correspondido, no sólo merece por la dilatadat rayectoria que representa, sino también por el grado de responsabilidad que significa, en cada uno de los innumerables pacientes que hubieron puesto a mi confianza su bienestar, su salud, y hasta su vida, porque tal como lo siento, bien sabéis los que han podido conocerme que por sobre toda mi aplicación médica, están mis sentimientos humanitarios para todo sufrimiento...!

"Han trascurrido los días y los años, en esa labor silenciosa e incesante, si acaso sigilosa y confidencial, sin que nunca vuestra discreta amabilidad, hubiese alterado, el ritmo paciente e indispensable, para llenar la delicada y noble misión que me había sido confiada. Muchas cosas me serían grato recordar y en ello, me expondría a dilatar, esta justa manifestación de mi intenso regocijo, por lo que terminaré diciendo: que os quedo inmensamente reconocido, a las pruebas de generoso afecto que me habéis dado y a los conceptos elogiosos y amables que con tanta elocuencia, ha expresado el señor Grimaux, interpretando los sentimientos nobles de esta gran familia de la Empresa del F. C. Oeste, a la que me siento tan extrechamente vinculado, a la que he prodigado mis mayores afanes y entusiasmos, y a la que todavía deseo entregarle lo más puro de mis esfuerzos, lo que me resta de savia, aunque como los árboles deba de realizarlo en el silencio y en la sombra, gracias, pues, mis compañeros y amigos. ¡Vuestro obsequio y vuestro recuerdo vivirá en mí más íntimo, acrecentados en el tiempo y en la distancia, permitiéndome ahora, que en fuerte y prolongado abrazo, ponga mi corazón cerca del vuestro".

NOTAS POLICIALES

Un chauffeur fué asaltado por un individuo que ocupó su automóvil

El malhechor le aplicó un cachiporrazo en la cabeza, que no surtió el efecto esperado

Consumado el hecho se dió a la fuga, siendo detenido momentos después

Una vez detenidos Cejas, Kargús y Koller, los criminales asaltantes de conductores de automóviles, los atentados de esta naturaleza no se registraban ya en la crónica policial.

Hoy, poco después de media noche, ocurrió uno que, por fortuna, no ha tenido las trágicas consecuencias de los que resultaron víctimas María Poch y Luis Forte.

La forma en que operó el asaltante de anoche, que según constan en los archivos policiales se trata de un delicuente nuevo, es la misma salvaje forma con que ultimaban a sus víctimas aquellos tres hombres — de alguna manera hay que llamarlos — que por espacio de varios meses sembraron de terror entre los profesionales del volante.

El hecho ocurrió de la siguiente manera: A las 0.45, un sujeto correctamente vestido, hallábase sentado en una mesa del café y confitería La Perla, instalado en una de las esquinas que forman al cruzarse, las calles Rivadavia y Jujuy.

El referido sujeto, una vez que abonó al mozo la consumación efectuada, salió a la vereda. En tales circunstancias pasaba por ahí, el automóvil de alquiler 5957, a cargo de cuya dirección iba el chauffeur Luis Galli, italiano, de 29 años de edad, casado y que se domicilia con su familia en la casa señalada con el número 4751 de la calle Niceto Vega. El vehículo citado es de propiedad del mismo.

Como el automóvil no llevaba pasajeros, el individuo le hizo señas a Galli de que detuviese la marcha, cosa que este realizó una vez encima del coche, le ordenó que lo condujera a la calle Liniers 935.

Pocos minutos después estaban en el paraje indicado. Antes de que Galli detuviese la marcha, recibió un recio golpe en la parte posterior de la cabeza, golpe que le aplicó el pasajero, empleando para el caso una cachiporra de 30 centímetros de longitud.

A pesar de la fuerza del mismo, Galli no perdió el conocimiento. Quedó como atontado unos instantes, y luego, reaccionando, extrajo de una de los bolsillos del saco una llave, con la cual comenzó a defenderse.

Mientras, el desconocido, viendo desfraudados sus propósitos, trataba de emprender la fuga. Intentaba abrir una de las portezuelas del coche y, debido posiblemente a su nerviosidad, no podía conseguirlo. Así estuvo unos momentos, cosa que aprovechó el agredido para aplicarle con la llave repetidos golpes en diversas partes del cuerpo.

El asaltante no atinaba a defenderse. Quería huir, ponerse a salvo de los golpes de Galli y de la acción de la policía. El chauffeur, siempre en el pescante, no conseguía entablar una lucha cuerpo a cuerpo con el desconocido, pues el asiento delantero se interponía entre ambos. Además perdía sangre por la herida producida por el cachiporrazo.

Consiguió por fin el malhechor abrir la portezuela, dándose inmediatamente a la fuga. Sobre el asiento posterior del automóvil dejó abandonado su sombrero.

Cerca del lugar del suceso hallábanse estacionadas dos personas, quienes, debido a la obscuridad del lugar, no habían podido darse cuenta de lo que ocurría. Pero, al ver huir a un hombre, y momentos después, al notar que otro corría tras él, pusiéronse también en su persecución.

El cabo de la sección 20a., Telmo Silva, fué sorprendido por la carrera de los cuatro sujetos, y decidió también intervenir en el asunto.

Al llegar a la intercepción de las calles Méjico y Liniers, fué alcanzado el asaltante por uno de los particulares, no oponiendo la menor resistencia.

El asaltante Casimiro Ezequiel Goycochea

Conducido al local de la comisaría 20a., manifestó llamarse Casimiro E. Goicoechea, ser argentino, de 22 años de edad, soltero y trabajar como mecánico. No pudo establecer donde hacía esto último, así como tampoco, el lugar de su domicilio.

El chauffeur Galli fué trasladado en una ambulancia al hospital Bosch, donde quedó en asistencia.

El asaltante, que está a disposición del juez de instrucción, doctor Artemio Moreno, registra un sólo antecedente policial. Tiene prontuario en la sección Leyes Especiales, de Investigaciones.

Su captura se hallaba recomendada por la Orden del Día del 12 de enero de este año, por ser desertor del Ejército, mientras se encontraba cumpliendo el servicio militar en el Regimiento 2 de Infantería.

Un mal esposo

En la casa Constitución 2733, Amador Rivas que se encuentra detenido en la comisaría 20a., después de un cambio de palabras por cuestiones privadas aplicó un golpe en la cabeza con una silla a su esposa Socorro Suárez, lesionándole de poca importancia.

El hecho ocurrió a las 23 y 30. La víctima fué curada por la Asistencia Pública.

Capturas

Los empleados Romero, Iribarne, Rastelli y Urtulez de la sección Seguridad Personal detuvieron ayer a los siguiente sujetos: Modesto Pérez por haber decretado su prisión preventiva el juez doctor Malbrán por estar acusado de lesiones.

—Manuel Lusibas, procesado por atentado sin armas a la autoridad. Su captura la solicitaba el juez del Crimen, doctor Martínez el 7 del actual.

—Ramón Elvira Rey (a) el Gato acudo de disparo de arma de fuego y lesiones y requerido por el comisario de la sección 10a.

—Felipe Gat, acusado de lesiones a su esposa Rosa Galbert. Su prisión preventiva fué decretada el 10 del actual por el señor juez de instrucción, doctor Malbrán.

Los cansados de la vida

Ayer a las 18, en el Bosque de Palermo, frente a la estación Golf del Ferrocarril Central Argentino fué encontrado el cadáver de Ernesto Spinelli, presentando una herida de bala en la sien derecha.

Por una carta que deja se establece que se suicidó por estar cansado de la vida.

La comisaría 31a. tomó la intervención del caso.

Accidente del tráfico

Ayer a las 20 en la calle Córdoba frente al número 1767, en momentos que el menor Humberto González de 4 años pretendía cruzar corriendo la calzada fué arrollado por el auto de alquiler número 7542 que dirigía Humberto Bracco.

La víctima sufrió lesiones en el pómulo derecho que le fueron curadas en una farmacia.

El conductor se encuentra detenido en la comisaría 5a.

Cursos de enfermeras de la Cruz Roja

Ha quedado abierta la inscripción para los cursos de enfermeras de la Cruz Roja Argentina, los que se dictarán desde el 4 de abril en la escuela Monteagudo, calle Santa Fe esquina Azcuénaga.

Las clases serán gratuitas y la inscripción puede hacerse en el domicilio de la presidenta, señorita Amalia Clusellas, calle Vianfonte número 1835, de 11 a 12 y de 14 a 16.

Los cursos se han dividido para enfermeras visitadoras de enfermos a domicilio, pobres y para enfermeras diplomadas aptas para ejercer la profesión de tales.

Extraño suceso

MUERTE DE UN JOVEN, AUN NO IDENTIFICADO

Ayer por la tarde un joven que aún no ha sido identificado penetró a la casa de la calle Pasco 251.

A poco de estar allí se introdujo en una habitación donde se hallaba Ricardo Ricarello, ocupado en lustrar el piso, y como advirtiera éste que el desconocido esgrimía un revólver salió al patio dando gritos y al acudir la mujer Justina Silva las amenazó con el arma. Esta y Ricarello salieron a la calle y enseguida se oyeron tres detonaciones de arma de fuego.

Al acudir un agente de la comisaría 7a. encontró tendido en el suelo al desconocido quien se hallaba sin conocimiento herido de bala en la sien derecha.

Recogido momentos después fué llevado al hospital Ramos Mejía donde quedó internado.

Efectuada una detenida inspección en la pieza se comprobó que dos de los proyectiles se hallaban en una puerta a un metro de altura aproximadamente.

No se ha podido establecer todavía la causa que impulsó al desconocido a proceder así pero se presume que ha sufrido un ataque de enagenación mental.

A pesar de las diligencias realizadas por la policía no se ha podido establecer la identidad de la víctima.

El juez doctor Lavalle efectuó una inspección en el lugar del hecho y dispuso la adopción de diversas medidas.

Atentados contra la propiedad

Denunciaron en la comisaría 7a. Joaquín Crespo (h.) y Rufino Basavilvaso que autores desconocidos de un mueble que había en una habitación de la casa José Evaristo Uriburu 141, les sustrajeron boletas del Banco Municipal que habían rescatado y que avalúan en 2600 pesos y 4.000, respectivamente.

Se dió cuenta de la sustracción al juez doctor Benítez.

—Antonio Gonzarzo expuso en la comisaría 6a. que en un sitio que no puede precisar, le hurtaron ayer del bolsillo del pantalón la suma de 2100 pesos.

—De la casa Iriarte 4380 a Marcos Moreno le robaron ropas y efectos por valor de 265 pesos.

Tomó la intervención del caso la comisaría 34a.

—De la plataforma de un tranvía de la empresa Anglo Argentino, personas desconocidas, hurtaron a Elías Kohen, una valija conteniendo efectos por valor de 170 pesos.

—A Juan Trovamale del horno de ladrillos existente en la calle Tellier y Ramón L. Falcón, donde vive, le robaron ayer ropas que estima en 118 pesos.

—En la comisaría 9a. denunció Francisco Loiacono que ayer por la mañana le sustrajeron una jardinera de reparto que dejó estacionada en la esquina de Tucumán y Juárez.

El vehículo ha sido avaluado en 700 pesos.

Los trabajos de construcción del gran ramal férreo Beguerie-Azul

Algunas vistas de las obras obtenidas por "La Epoca"

Nuestro corresponsal en Carlos Beguerie (provincia de Buenos Aires), nos ha remitido algunas vistas fotográficas obtenidas durante la visita de inspección que realizaron a las obras de construcción del ramal férreo Beguerie-Azul el oficial mayor del Ministerio de Obras Públicas, ingeniero Enrique Zuleta y el superintendente técnico del ferrocarril Provincial, ingeniero Arturo Sobral.

En una publicación anterior dijimos que los ingenieros Zulueta y Sobral habían recogido las mejores impresiones en el lugar de las obras, al punto que les ha sido fácil pronosticar que unas 9,000 toneladas de la próxima cosecha de este año ha de poder ser transportada por una parte —la comprendida entre Beguerie y Blaquier— de dicho ramal.

Nos reservamos volver sobre este particular extensamente en una próxima publicación.

Podemos anticipar que el gobernador Cantilo y su ministro de Obras Públicas, doctor Rodríguez Jáuregui realizarán en breve un viaje de recorrido tanto por las obras de este ramal como del de La Plata a Ayellaneda hasta donde sea posible, de acuerdo al estado de los trabajos.

Esto permitirá al primer mandatario ratificar plenamente los halagüeños informes que le han sido suministrados por quienes han seguido de cerca la labor constructiva, que ha de permitir al gobierno de Buenos Aires inaugurar, dentro del período de su mandato, dos líneas férreas de la transcendental importancia de las que acabamos de mencionar.

Estos ramales y la vasta red caminera que está tendiéndose por todo el territorio de la provincia han de constituir dos de las mejores páginas de la historia de este gobierno que tan sólidos prestigios ha arraigado no sólo en la provincia de su mando, sino en todo el país.

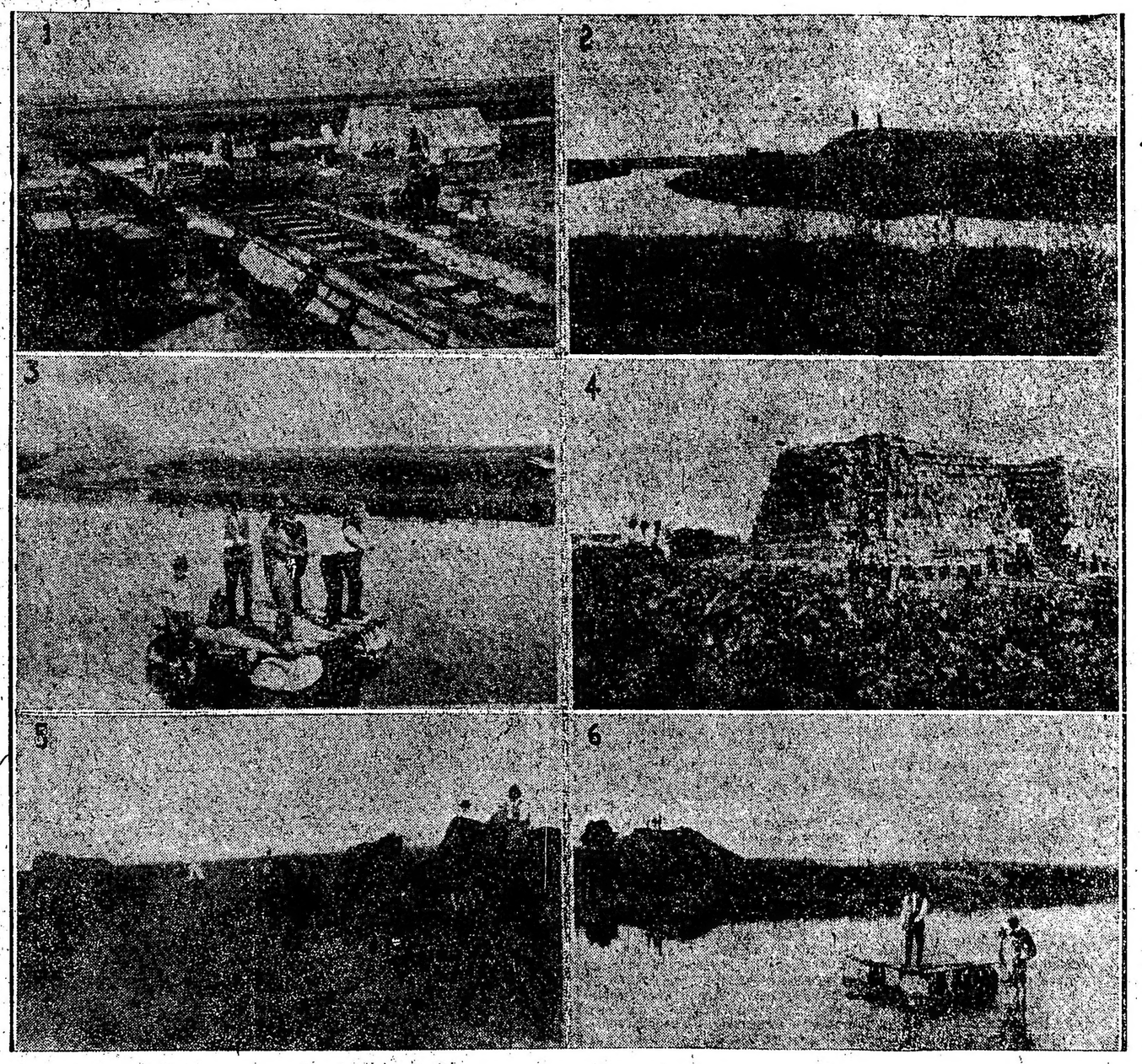

1. Punta de rieles en el kilómetro 6.600 del ramal Azul-Beguerie. Los técnicos del Ministerio de Obras Públicas de la provincia rivalizan en actividad con los concesionarios Dates y Hunt. Los trabajos se ejecutan con tan grande aprovechamiento de tiempo, que una vez conocidos los resultados han de asombrar hasta a los sistemáticos detractores de esta transcendental obra del gobierno del señor Cantilo. — 2. El terraplén detenido a la altura del arroyo Chileno en el kilómetro 17, mirando hacia Azul. — 3. Cuatro bordelesas, siete tablones, cinco tripulantes y "tres motores". Primitiva embarcación que se utiliza para el cruce del arroyo Saladillo sobre el cual será tendido un puente provisorio primero, y uno definitivo, después. A "bordo" el oficial mayor del Ministerio de Obras Públicas, ingeniero Zuleta, el superintendente técnico del ferrocarril Provincial, ingeniero Sobral, el ingeniero Dates (aferrado al cable) y otras personas, navegando lentamente hacia la orilla opuesta. — 4. En el campo "La Reforma", kilómetro 24, los señores Dates y Hunt han instalado un gran horno de ladrillos para proveer las necesidades de los trabajos de construcción del ramal. — 6. Obras de terraplenamiento y de acceso al futuro puente sobre el arroyo Saladillo, en el kilómetro 6.700 de la línea Beguerie-Azul. — 6. Estrayendo tierra para los terraplenes con "palas a caballo" en el kilómetro 25 (campo "La Reforma")

DE LAS PROVINCIAS Y TER

BUENOS AIRES

DE LA PLATA

(DE NUESTRA AGENCIA)

Escuelas comunes de la Provincia

REORGANIZACION DEL PERSONAL DOCENTE DE LAS ESCUELAS DE MORON

LA PLATA, marzo 14. — El director general de escuelas, por decreto de fecha de ayer ha efectuado los siguientes ascensos y promociones en el distrito de Morón:

Asciéndese al cargo de directora de la Escuela N.o 1, a la señora Enriqueta C. de Piaggio, actual directora de la N.o 8, con 18 años 6 meses de servicios y calificación de distinguida, y en su lugar asciéndese a la actual vicedirectora de la Escuela N.o 1, señorita Helena Walhs, con título de maestra normal, 16 años de servicios y distinguida foja de concepto, y para ocupar este puesto asciéndese a la señora Aurora S. J. de Gora, actual maestra de sexto grado de la misma escuela N.o 1, con título de maestra elemental, 15 años 2 meses de servicios y calificaciones de buena y distinguida.

Asciéndese al cargo de secretaria de la Escuela N.o 1, a la señorita Paulina J. Cachet, actual maestra de año de la N.o 4, con título de maestra infantil, 15 años 10 meses de servicios y calificación de buena.

—Créase la vicedirección en la Escuela N.o 3, y asciéndese para desempeñarla a la señora Adela J. R. de Quiegles, actual maestra de año de la N.o 18, con título de maestra normal, 14 años 10 meses de servicios y calificación de distinguida.

—Asciéndese por mejor ubicación al director de la Escuela N.o 5, al maestro elemental, señor Manuel Durri, actual director de igual categoría de la N.o 20, con 14 años 6 meses de servicios y distinguida foja de concepto; en su lugar asciéndese a la maestra infantil, señorita Catalina Badaracco, actual maestra de año de la Escuela N.o 1, con 16 años 6 meses de servicios y calificación de buena y distinguida.

—Asciéndese al cargo de directora de la Escuela N.o 18, a la señora María E. Maleplate de Mones Ruiz, actual maestra de quinto grado de la Escuela N.o 1, con título de maestra normal, 15 años 8 meses de servicios y calificación de buena y distinguida.

—Postérgase la resolución que corresponda en cuanto a las vacantes producidas por las promociones hechas por el presente decreto, hasta la clausura del presente período de inscripción escolar.

Las manualidades escolares

ORGANIZACION DEL CUERPO DE INSPECTORES

LA PLATA, marzo 14. — El subinspector de escuelas, señor Emilio [illegible] reunió ayer a los inspectores [illegible] de enseñanza manual transmitiéndoles las instrucciones que ha formulado la Dirección General.

La referida Inspección debe desarrollar una activa labor en los distritos, de acuerdo con el propósito manifestado por la superioridad, en el sentido de impulsar la enseñanza práctica, dentro del plan sancionado por el Consejo General.

A los efectos de los inspección de manualidades se ha dividido el territorio de la Provincia en 5 zonas, en la siguiente forma:

Zona N.o 1, inspector señor Atilio Boveri. — Avellaneda, Alberti, Bragado, Brandsen, Carlos Casares, Carlos Tejedor, Chascomús, Chivilcoy, General Alvear, General Rodríguez, General Viamonte, Las Heras, Luján, Lincoln, Magdalena, Mercedes, Navarro, Nueve de Julio, Pehuajó, Rivadavia, Roque Pérez, Saladillo, Suipacha, Tapalqué.

Zona N.o 2, inspectora señora Fortuna Di F. de Etchegoyen. — Almirante Brown, Cañuelas, Esteban Echeverría, Florencio Varela, General Sarmiento, La Plata, Lobos, Lomas de Zamora, Matanza, Marcos Paz, Merlo, Moreno, Morón, Pilar, Quilmes, San Fernando San. Isidro, San Martín, San Vicente, Vicente López, Tandil.

Zona N.o 3, encargada señora Clemencia Llanos de Frattini. — Ayacucho, Azul, Balcarce, Bolívar, Caseros, Dolores, General Paz, General Belgrano, General Lavalle, General Madariaga, Guaminí, Juárez, Las Flores, Lobería, Maipú, Monte, Mar Chiquita, Mar del Plata, Necochea, Pila, Rauch, Tordillo, 25 de Mayo, Vecino.

Zona N.o 4, encargada señora María A. T. de Bustamante. — Bartolomé Mitre, Baradero, Campana, Carmen de Areco, Chacabuco, Exaltación de la Cruz, General Pinto, General Villegas, General Arenales, Junín, Las Conchas, Leandro N. Alem, Pergamino, Ramallo, Rojas, San Nicolás, San Pedro, San Antonio de Areco, San Andrés de Giles, Salto, Zárate.

Zona N.o 5, encargada señorita Trinidad de Diego. — Adolfo Alsina, Bahía Blanca, Coronel Dorrego, Coronel Pringles, Coronel Suárez, General Lamadrid, González Chaves, Laprida, Olavarría, Patagones, Pellegrini, Puán, Saavedra, Tornquist, Trenque Lauquen, Tres Arroyos, Villarino.

MUNICIPALIDAD DE LEANDRO N. ALEM

Llámase a licitación pública por el término de 30 días, a contar desde la fecha, para la provisión de alumbrado eléctrico en los pueblos de Vedia, Alberdi y Alem, de este partido. Las bases y pliego de condiciones están a disposición de los interesados en esta secretaría.

Vedia, marzo 1 de 1924.

Doroteo Guibelalde
Intendente

Pedro Di Carlo
Secretario

19|413 v. mzo. 20

Municipalidad de Almirante Brown

Llámase a licitación por el término de 30 días, a contar desde la fecha, para la construcción del adoquinado a base de conchilla de las calles que se indican a continuación en este partido:

a) Seguí desde la terminación del adoquinado actual hasta el camino Real, b) Bartolomé Mitre desde el Boulevard Espora hasta unirse con el adoquinado existente al llegar a la estación Mármol, c) Demaria desde Canale a Cesáreo Amenedo, d) Rosales desde Plaza Almirante Brown hasta Erezcano, e) Ferrari desde Bartolomé Mitre hasta Cesáreo Amenedo, f) Boulevard Espora entre las plazoletas Espora y Rosales, g) Binon vías del ferrocarril a Ingeniero White, h) Brown de Plaza Azopardo a Erezcano, i) Bouchard de Plaza Azopardo a Erezcano: j) Bouchard de Drumond a Aseretti, k) Larrosa de de Drumond a Aseretti, k) Larrosa de Plaza Binon a Mitre, l) Aseretti de Bouchard a Forge, ll) Toll de Bouchard a Forge, m) Toll a Toll circundando la Plaza Aseretti, n) Bouchard de Espora a Castelli, ñ) Castelli de Plaza Rosales a Bouchard, o) Somellera de Canale a Cesáreo Amenedo, p) Espino de Valentín Alsina a Ferrocarril Sud, q) Norther de Cordero a Valentín Alsina, r) Uriburu de Espino a Seguí.

Las bases y pliego de condiciones se hallan a disposición de los interesados, en la secretaría de esta Municipalidad, a donde podrán solicitarse todos los días hábiles, de 8 a 12 horas.

Las propuestas se abrirán en la secretaría de la Intendencia Municipal el día sábado 5 de abril próximo, a las diez horas, en presencia de los interesados y vecinos que concurran.

Almirante Brown, marzo 6 de 1924. — Abel E. Valenzuela, Intendente Municipal; Roberto F. Rainori, secretario.

19|427 v. 27 marzo

FACULTAD DE AGRONOMIA

LA PLATA, marzo 14. — La secretaría de esta Facultad comunica que: "Se hace saber a los señores alumnos, que de acuerdo a la reglamentación vigente los cursos correspondientes al año escolar actual, se iniciarán el día 15 del presente mes.

El plazo para el pago de la primera cuota de derechos arancelarios, vence el 1.o de abril próximo.

La inscripción de ingreso a esta Facultad permanece abierta".

FACULTAD DE VETERINARIA

En esta Facultad habrá mañana exámenes de Anatomía, 2.a parte; Anatomía Patológica especial, y Clínicas.

FACULTAD DE INGENIERIA

Funcionarán mañana en la Facultad de Ingeniería las siguientes mesas examinadoras: Ferrocarriles, Hidráulica, trabajos prácticos de física, primera y segunda partes.

FACULTAD DE QUIMICA Y FARMACIA

En esta Facultad tomarán exámenes mañana a las 8 horas las mesas siguientes:

A las 8: profesores: J. Machado, A. Bianchi Lischetti, I. Vattuone y L. Defelice: Farmacia práctica II (3.er año farmacia y Ddo.); profesores: C. A. Sagastume, T. Ugarte, y A. Sánchez Díaz; Química biológica (5o. año doctorado) y Toxicología (5o. año doctorado).

El abrojo grande, el abrojo negro y el cardo chileno

CAMPAÑA PARA SU DESTRUCCION

LA PLATA, marzo 14 — Tanto el gobierno de la provincia como el de la Nación, están empeñados en combatir enérgicamente las plagas que indican el título de estas líneas.

La prensa en general secunda esa campaña. Por eso accedemos gustosos al pedido que nos hace el jefe de la oficina local del Ministerio de Agricultura, reproduciendo el siguiente artículo que publica "La Nación":

"Donde la energía no será nunca excesiva".

En cuanto se relaciona con la ganadería, los campos argentinos, tienen dos enemigos temibles e implacables: el abrojo grande y el cardo negro. Allí donde la acción del arado no remueve la tierra, ambas parásitas cuya fuerza invasora es conocida arraigan y se difunden rápidamente, inutilizando extensiones a menudo considerables. La desidia unas veces, la propia magnitud de los predios en otros casos, hacen que no siempre se lleve a cabo la tarea destructora que la defensa común exige. Porque de nada vale que un ganadero limpie su campo si el vecino no hace lo propio en el suyo o si la Municipalidad local se cruza de brazos y deja que los caminos comarcanos se llenen de las temidas plantas: llegada la época en que el abrojo y el cardo semillan, el viento se encarga de diseminar la plaga a los cuatro rumbos.

El mal no es nuevo. Hace ya tiempo que su gravedad fué denunciada por una ley que obliga a todo propietario de campo a destruir esas plantas. Las disposiciones pertinentes establecen penalidades pecuniarias para quienes no las cumplan. Pero como en tantos otros casos si la ley era buena, la voluntad con que se la recibió no lo fué tanto, Y si hubo dueños de campo que la observaron fielmente al principio, húbolos también que, contando con una impunidad segura, la acogieron con la más absoluta indiferencia.

La percepción de impuestos al consumo

JURISDICCION QUE TENDRAN LAS DIVERSAS ZONAS

El P. E. ha dictado un decreto fijando la jurisdicción que han de tener en lo sucesivo las zonas en que está dividida la provincia para la percepción del impuesto que grava el consumo de bebidas alcohólicas, naipes, tabacos y perfumes, sin perjuicio de la creación de las futuras jurisdicciones que se estimen conveniente.

He aquí la parte dispositiva de ese decreto:

Artículo 1.o Fíjase la siguiente jurisdicción para la zona La Plata, los partidos de la capital, Magdalena, Brandsen, San Vicente, Cañuelas, Chascomús, Esteban Echeverría, Quilmes y Almirante Brown.

Zona Avellaneda: Avellaneda, Las Conchas, San Fernando, San Isidro, Vicente López, San Martín, Morón, Matanza y Lomas de Zamora.

Zona Ayacucho: Ayacucho, Tandil, Balcarce y Juárez.

Zona Bahía Blanca: Bahía Blanca, Coronel Pringles, Adolfo Alsina, Saavedra, Puan, Tornquist, Villarino y Patagones.

Zona Dolores: Dolores, Castelli, Pila, General Canesa, General Guido, General Lavalle y Maipú.

Zona General Pueyrredón: General Pueyrredón, General Madariaga, Coronel Vidal, General Alvarado y Lobería.

Zona Las Flores: Las Flores, General Paz, Monte, General Belgrano, Rauch y Azul.

Zona Lincoln: Lincoln, General Viamonte, General Pinto, General Villegas, Carlos Tejedor y Rivadavia.

Zona Lobos: Lobos, Bolívar, Guaminí, Navarro, Roque Pérez, Veinticinco de Mayo, Saladillo y General Alvear.

Zona Mercedes: Mercedes, Merlo, Luján, General Rodríguez, Marcos Paz, Las Heras, Suipacha y Chivilcoy.

Zona Nueve de Julio: Nueve de Julio, Alberti, Bragado, Carlos Casares, Pehuajó, Trenque Lauquen y Pellegrini.

Zona Olavarría: Olavarría, Laprida, Tapalqué, General Lamadrid y Coronel Suárez.

Zona Pergamino: Pergamino, Carmen de Areco, Salto, Rojas, Colón y San Antonio de Areco.

Zona San Nicolás: San Nicolás, Ramallo, San Pedro y Baradero.

Zona Tres Arroyos: Tres Arroyos, González Chaves, Necochea y Coronel Dorrego.

Zona Zárate: San Andrés de Giles, Zárate, Campana, Exaltación de la Cruz, Pilar y General Sarmiento.

Zona Junín: Junín, General Arenales, Leandro N. Alem y Chacabuco.

Ministerio de Hacienda

RESOLUCIONES DIVERSAS

LA PLATA, marzo 14. — Por decreto de ayer se han acordado las siguientes jubilaciones:

A Isabel Rita Torras, pesos 202.40; a Enriqueta Scheridan de Grosso, pesos 211.60; a Jacinto A. Vallejos, pesos 552; a Angélica Isaías Grela, pesos 203.40; a Corina R. de Santa Marina, 322; a Eduardo Bagur, 230; a Venancio Félix Acosta, 128.80; a Angel Mena, 87.97; a Eduardo Fuertes, 165.60; a María Luisa Latorre, 322; a Justo Frías, 191.20; a Mercedes M. Panizza, 193.20; a Palmira E. Ocallar, pesos 230; a Rngela E. Salguero de Griffith, 202.40; a Damiana Mercedes de Latrubesse, 193.20.

—Se despacharon los siguientes expedientes de mensualidades atrasadas, ordenándose los pagos correspondientes a Diógenes Madrid, 2.400 pesos y a Pedro Etchevarne, 5.027.45.

—Por el Ministerio de Hacienda se despacharon los siguientes expedientes reservados a créditos suplementarios:

A la sociedad anónima Unión Industrial La Plata, $ 178.70; a Juan P. Oliver, 401; a Carlos Berri, 12.

—Se ha ordenado la entrega de las sumas abonadas demás en concepto de impuesto a los siguientes:

A Carlos Allemand, pesos 80; a Mariano Athie, 100; a Alfredo I. Arteaga, 50; a Armando Alzueta, 90; a Ramón Palatnik, 100; a Ildefonso Castiello, 100; a Domingo Parodi, 140.

—No se ha hecho lugar a la ampliación de jubilación solicitada por don José Abraham Albornoz.

—Se acepta la renuncia del puesto que eleva el escribiente tercero de la Dirección de Impuestos al Consumo, cabecera de zona de Pergamino, señor Ricardo T. Jáuregui.

—Se manda entregar a la comisión del corso de la Ensenada pesos 100 moneda nacional con que se contribuye para la realización de los festejos que se realizaron durante el Carnaval.

—Asimismo, se manda entregar a la casa Gottuzzo y Piana pesos 60, importe de las medalas de oro mandadas confeccionar por este Ministerio con destino a premios en los matchs de box que realizó el Club de Gimnasia y Esgrima de esta ciudad.

—Se ordena la entrega a la administración de las Hijas de Nuestra Señora de la Misericordia, de la suma de $ 13.000 moneda nacional, con destino a la reparación de algunos de sus edificios.

Devolución de sumas pagadas de más por impuestos

LA PLATA, marzo 14. — El Ministerio de Hacienda ha dispuesto la devolución de las sumas abonadas con exceso por concepto de impuestos a las siguientes personas:

A William A. Leeson, 50 pesos moneda nacional; a Teresa T. Cattoni, pesos 40; a Pedro Maíz, 50; Fortunato R. Iseas, 1.500; a Enrique F. Bagnotti, 50; a Felipe Cantón, 50; a Juan A. Alsina, 50; a Juan Selone, 100; a Gabriel M. Raúl, 100; a Fanosa y Cía., 100; a Carlos Pérez, 300; a Antonio M. Odriozola, 100; a Gabriel Arrevillaga, 146.60; a Maíd Abud, 100; a Mustafá Hael, 100; a Amado Hael, 100; a Arraras y Goñi, 100.

Licencia concedida

Al secretario de la Dirección General de Estadística, don Domingo Sansoni, se le ha concedido tres meses de licencia.

Créditos suplementarios

Se han despachado los siguientes expedientes reservados a créditos suplementarios, decretándose los pagos correspondientes:

Tacchi Hnos., 355.20; a Tomás T. Castellanos, 324; a Tomás Barranco, 39; a Pedro F. Cenzano, 135; a Bartolomé C. Araujo, 60; a José Carlés, pesos 639.85; a Domingo Armendariz y Hermano, 462; a Miguel Alfaro, 150; a la sociedad anónima Devoto Mercantil Lda., 3.551.70.

Devolución de descuentos

Por decreto de la fecha ha mandado entregar las siguientes sumas en concepto de devolución de descuentos:

A Emilio B. Martínez, pesos 399.68 moneda nacional; a Andrés Narciso Reyes, 130.55; a Aldo Osvaldo Chavez, 339.41.

Mobiliario para la Oficina de Valuación de San Martín

El valuador de San Martín, que solicitara muebles para esa oficina, envió al Ministerio de Hacienda presupuestos presentados por los señores Caggiani y Fasani Hnos. El ministro ha resuelto:

1o. Autorizar a la Dirección General de Rentas para que adquiera con destino a la Oficina de Recaudación de San Martín una biblioteca y un armario, cuyo costo no exceda de la suma de 500 pesos moneda nacional.

2o. Pase a la Tesorería General para que previa intervención entregue al habilitado de la Dirección General de Rentas la suma de 500 pesos moneda nacional con destino al pago de los muebles cuya adquisición se autoriza por el artículo primero de la presente resolución, una vez recibidos de conformidad, debiendo rendir cuenta documentada de su inversión en oportunidad a la Contaduría General.

Obras de la Catedral

El ministro de Hacienda ha ordenado a la Tesorería que deposite la suma de cincuenta mil pesos en el Banco de la Provincia destinada a las obras de construcción de la Catedral, de acuerdo con la resolución que adoptara el P. E. en enero del corriente año.

Reunión de las convenciones seccionales de la U.C.Radical de la Provincia de Buenos Aires

Las Convenciones Seccionales de la Unión Cívica Radical de la Provincia de Buenos Aires se reunirán el día 16 del corriente a las 14 horas a los efectos de elegir: Segunda Sección (San Nicolás) seis candidatos a Senadores, Cuarta Sección (Bragado), siete candidatos a Senadores. Quinta Sección (Las Flores), doce candidatos a diputados. Sexta Sección (Tres Arroyos), seis candidatos a Senadores y trece candidatos a diputados.

Pago a la casa Curt Berger y Compañía

Por el Ministerio de Hacienda se ha dispuesto que la Tesorería General, previa intervención, entregue a la casa Curt Berger y Cía. de la capital federal, o a la persona debidamente autorizada, la suma de pesos 9.357.23 moneda nacional, como importe de la entregue de 329 resmas y 240 hojas de papel para sellado que le fué adjudicado por licitación de fecha 5 de septiembre de 1923, aprobada por resolución del P. E. de fecha 29 del moims mes y año, en el expediente letra T, nmero 28.888, año 1923, las que han sido recibidas de conformidad por el Taller de Impresiones Oficiales, según informe de fojas tres del presente expediente.

Impútese al ítem 112 del presupuesto vigente (partida de 56.000 pesos moneda nacional, reservada por resolución de fecha 19 de febrero de 1924).

Dirección General de Rentas

LA PLATA, marzo 14 — El día 11 del corriente ingresaron a la tesorería de la Dirección General de Rentas por concepto de impuestos las sumas siguientes:

Contribución territorial, 197.647.54 pesos; producción agropecuaria, pesos 37.003.46; caminos, 36.972.16; marcas, 900; sellos, 15.503.45; contribución de afirmados, 149.62; pavimentación de la capital, 1.402.83; canalización y drenaje, 32.30; recursos de años anteriores, 1.777.42; multas, 46.75; desagües, 8.140.59; al consumo, 3.595.78. Total, pesos 303.171.90.

Notas sociales

LA PLATA, marzo 14 — Esta noche concurrirá la banda de policía a la plaza San Martín. Las retretas se ven favorecidas por numeroso público, en su mayor parte compuesto de familias. La temperatura, si bien ha refrescado algo por efecto de recientes lluvias, sigue siendo agradable para las reuniones al aire libre. Además no se ha inaugurado todavía la temporada teatral, permaneciendo cerrados los coliseos.

—Han regresado de Mar del Plata el señor Federico M. della Croce y su esposa doña Ernestina Susini Sandoval.

—De Dolores, los señores Felipe Cialé, César Lanfranconi y Antonio Córdoba.

—Encuéntrase enferma la señora Josefa Martínez de Milani.

—Continúan con gran concurrencia a los templos los cultos de cuaresma, así en la catedral como en las distintas iglesias parroquiales.

—Regresaron de Mar del Plata, el doctor Augusto Rebagliatti, su esposa doña María Elida Plat y sus hijitos.

—Parten hoy para Mar del Plata: el doctor Rafael Romano y sus hijas Josefina y Elena Romano Jalour, el doctor Gregorio F. Lecot, su esposa doña Elvira Zorroletti y su hijo Jorge, el doctor Andrés adi, su esposa doña Sara Lecot y sus hijos.

—La señorita Matilde Vega Segovia reunirá hoy a un núcleo de amigas íntimas celebrando su onomástico.

—Se ausentarán mañana para Dolores el ingeniero don Ramón de la Llosa, su esposa doña María Chiarrone y sus hijos.

De San Pedro

ENLACE SELUEITER - BARBERIA

SAN PEDRO, marzo 14. — Hoy a las 21.30, en el domicilio de la novia será bendecida por el presbítero Arturo Torcelli Massa la unión de

la señorita Ana Bertha Selueiter con el señor Julián Barbería.

Serán padrinos en la ceremonia religiosa la señora María Etchepare de Selueiter y el señor Bautista Barbería.

En el acto civil, actuarán como testigos los señores Jerónimo Esquerré y Alfredo Federico Selueiter por la novia y el Dr. Máximo Aldazábal y señor Juan Barbería por el novio.

De Bartolomé Mitre

BARTOLOME MITRE, marzo 14. — Con motivo de la convención que se llevará a cabo el domingo 16 del corriente en San Nicolás, para elegir candidatos a senadores provinciales de la Sección Segunda, los delegados de este distrito, han resuelto sostener la candidatura del doctor Vitelmo A. Carbajal para senador de Buenos Aires.

Esta noticia ha causado generales muestras de simpatías en todos los círculos de Bartolomé Mitre, donde el distinguido doctor Carbajal goza de las mejores simpatías, por su altruismo profesional, su manera de ser y altas cualidades humanitarias que le son características.

De Chacabuco

SESION EXTRAORDINARIA DEL COMITE LEANDRO N. ALEM

CHACABUCO, marzo 14. — Con asistencia de la mayoría de sus miembros celebró el comité "Leandro Alem" una reunión extraordinaria en la que reinó el más franco entusiasmo por la disciplina partidaria.

Se resolvió por unanimidad sostener la candidatura a senador del señor Mateo Muro en la próxima convención a realizarse en Bragado el domingo próximo.

Desde ya se descuenta que uno de los primeros puestos será destinado a este viejo valuarte del radicalismo provincial que durante el término de siete años ha carecido de una representación legislativa. El radicalismo de Chacabuco está altivo y dominador como siempre, sus filas cada día están más compactas y reina en ellas ese entusiasmo cálido de todos los momentos de lucha, mantenida como una definición categórica y de orgullo en la orientación misma que le indicara el jefe del radicalismo argentino Dr. Hipólito Yrigoyen.

Que la unificación de fuerzas que realizara don Carlos Borzani está dando sus mejores frutos para la grandeza y la prosperidad del partido, dentro de lo que modestamente corresponde a Chacabuco. Por lo tanto los amigos están a la espera que la Convención de Bragado confirme este ideal, que es el ideal de todos los radicales que se jugaron de frente en todos sus instantes, ocupando un sitio de honor nuestro candidato y amigo Mateo Muro.

De Junín

POLICIALES — VIAJERO

JUNIN, marzo 14. — Se hizo cargo de la comisaría local el comisario inspector señor Edgardo Iturria.

—Se encuentra en ésta el comisario de Vedia, señor Vicente Raciopi quien ha venido a levantar el sumario con motivo de la muerte del sujeto Januario Bustos.

—De la Capital Federal el señor Francisco C. Bruno.

De Santa Lucía

HOMBRE ARROLLADO POR UN TREN. — ROMERIAS POPULARES. — ACCIDENTE DEL TRABAJO.—

SANTA LUCIA, marzo 14. — Un tren que realizaba maniobras en la estación local, arrolló al sujeto Juan Ferreyra, quien dormía junto a la vía férrea, produciéndole diversas lesiones.

Intervino la subcomisaría de ésta, transportando el herido al hospital de San Pedro.

—Mañana sábado se iniciarán en ésta las romerías populares patrocinadas por la Comisión Pro Sala Primeros Auxilios, y a beneficio de dicha obra y del cementerio local, donde se harán algunas mejoras.

—En el galpón de máquinas de esta estación, en circunstancias que el obrero Eleuterio García cargaba carbón a una locomotora, empleando para ello una cabría, rompiéronse los ramales que sostenían el balancín de ésta, el que apretó a García en ambas piernas.

De Cañuelas

LAS FIESTAS DE CARNAVAL

CAÑUELAS, marzo 14. — Con buen éxito se llevaron a cabo el corso infantil en la plaza local y el de vehículos, en los días 8 y 9, jugándose con mucho entusiasmo hasta las 22.30 horas.

Fueron etregados los premios a las siguientes personas:

Primer premio, vehículo mejor presentado, señoritas Duplan; 2.o, premio, para murga, a varios jóvenes ferroviarios que formaban una banda de música; corso infantil: primer premio, hemanitos Darburu; otro primer premio, hermanitos Guerrera, 2o. premio, niñita Gillón; 3er. premio, el niñito Carriola; 4.o premio, niñita de Pérez; 5.o premio, niñita de Durante.

A pedido de varios jóvenes y señoritas, la Comisión ha resuelto realizar un baile en los salones municipales, el día sábado 15, dado el buen éxito obtenido en los mismos salones los días 3 y 4.

De Carmen de Areco

SOCIALES — ORGANIZOSE UNA PEREGRINACION A LUJAN—CAYO UNA BENEFICIOSA LLUVIA.

CARMEN DE ARECO, marzo 14.— La comisión de la Liga Argentina de Damas Católicas, que preside la señora Juana Castiglione de Testa, organiza una velada para el día de San José, en el teatro "Sociedad Italiana".

Declamará una de sus poesías el doctor Andrés Calcagno, fiscal eclesiástico de la diócesis de La Plata.

—A la edad de 94 años falleció la señora María Nicasia Serpa de Lavalien, antigua vecina muy vinculada y querida en la sociedad de ésta.

—Llovió copiosamente, siendo muy benéfica esta lluvia.

—El domingo próximo, la colectividad irlandesa efectuará la peregrinación al santuario de Luján.

—Con gran entusiasmo terminaron los festejos de Carnaval.

La policía, a cargo del señor Miguel A. Tesón, prestó esmerado servicio.

De Pergamino

PROMETE SER BUENA LA COSECHA DE MAIZ

PERGAMINO, marzo 14. — La cosecha de maíz debe iniciarse en breve, en esta zona. La siembra de este año es considerable y se espera buenos rendimientos, dadas las condiciones de los plantíos.

De Chacabuco

LAS FIESTAS DE CARNAVAL—SE INTENSIFICA LA CAMPAÑA POLITICA — SOLUCION DEL CONFLICTO MUNICIPAL — FUNDACION DE UNA ESCUELA.

CHACABUCO, marzo 14. — Han terminado en brillante forma los festejos de Carnaval. Se ha hecho derroche de entusiasmo y la concurrencia ha sido extraordinaria durante los días de corso, como así en los diferentes bailes realizados por asociaciones de la localidad, a la que concurrieron familias de nuestra sociedad más distinguida.

—Se están intensificando en todo sentido los trabajos políticos para las próximas elecciones, a celebrarse el 30 del corriente. Dada la situación en que se encuentra este partido y su fuerte capital de votos, no se duda que en la Convención a realizarse en Bragado se dé un representante, pues van para siete años que carece de un cargo legislativo, una ciudad como Chacabuco, que siempre se ha mante-

Acción de fomento a las industrias lechera y avícola realizada por la Sociedad Rural Argentina en 1923 bajo los auspicios del gobierno de la provincia de Buenos Aires

De los "Anales de la Sociedad Rural Argentina"

La labor desarrollada en la Provincia de Buenos Aires en el año 1923 por la Sociedad Rural Argentina bajo los auspicios del gobierno bonaerense en pro del fomento de la mejor explotación de la industria avícola, marca, puede decirse, una nueva época dentro de este orden de actividades rurales.

Once concursos regionales de vacas lecheras, cinco exposiciones de avicultura ha sido el programa realizado. Los concursos de vacas lecheras en La Plata, General Rodríguez, Tandil, Cañuelas, Balcarce y Magdalena; las exposiciones avícolas de San Nicolás, La Plata, Chivilcoy, Azul y Saladillo, demuestran la forma en que se ha intensificado esta campaña en los principales centros de la provincia.

La Sociedad Rural Argentina al hacerse cargo de la organización de estos concursos, que el Gobierno de la Provincia, inspirado en una sana y elevada política, resolvió llevar a cabo en el año que terminamos, ha tenido muy en cuenta, en lo que respecta a los concursos de vacas lecheras, la necesidad de evidenciar, mediante una propaganda metódica y práctica, la indiscutible conveniencia de perfeccionar el tambo actual, como medio de orientación a tan importante industria sobre una base racional, persiguiendo la obtención de beneficios más seguros.

El producir más que es el fin perseguido, no consiste por cierto en ordeñar el mayor número de vacas de nuestros rodeos, sino obtener de nuestro stock actual de vacas lecheras el mayor rendimiento. Debemos [illegible] por medi de una consciente [illegible] nuestros actuales tambos, [illegible] taremos para completar la obra, el trabajo personal del tambero: preparación de potreros de buenos pastos, observación de las esenciales prácticas de higiene y una prudente previsión para la reserva de alimentos.

El desarrollo de la industria lechera en los distintos países productores y exportadores como el nuestro, nos induce a aconsejar estas prácticas, dejando paulatinamente las primitivas y viejas costumbres e implantado aquellas que nos permitirá obtener mayores beneficios con igual capital, si bien con mayor trabajo personal.

Organizadas bajo este plan, las cooperativas de tamberos estarán llamadas a desempeñar un importante papel, eliminando los numerosos intermediarios que reducen la justa retribución a que tienen derecho los productores.

Tales son los propósitos de la Sociedad Rural Argentina y los beneficios serán tanto más inmediatos contando con el franco y decidido apoyo del Gobierno de la Provincia de Buenos Aires, al que hemos solicitado su concurso para establecer oficinas regionales de control que facilitarán en forma amplia y económica los fines enunciados.

La acción de enseñanza ha sido intensa y a ella han contribuído los señores Julio F. Genoud, Enrique Signoret, Marciano Hunter y Guillermo Argerich, quienes como jurados de los distintos concursos han fijado entre los expositores normas valiosas sobre las características y tipo de raza que debe reunir el ganado lechero.

Al mismo tiempo que se han realizado estos torneos, puede decirse [illegible]

INFORMACIONES — DESIGNACION DE UNA COMISION. — PASOS A NIVEL.—

PATRICIOS, marzo 14. — Las sementeras de maíz se encuentran en muy buen estado y se espera alcanzar un rendimiento hasta de 75 bolsas por cuadra.

También se ha tenido una espléndida cosecha de papas.

Los campos dedicados a la ganadería están en excelentes condiciones.

Los precios de los arrendamientos permanecen sin mayor variación, esto es, de 25 a 40 pesos por hectárea.

Poco resultado dieron este año los frutales, por causa de la abundancia de las lluvias. Lo mismo aconteció con el rendimiento del trigo, que no pasó de 12 bolsas por hectárea.

Hay suficiente cantidad de braceros.

—La Municipalidad de 9 de Julio ha designado a los señores Faustino González, Gerardo Pagés y Manuel Ortíz de Rosas, conocidos ganaderos de esta zona, para que se encarguen del arreglo de los caminos de Patricios.

—Los pasos a nivel de la estación Patricios carecen de barreras. Debe tenerse presente que en este pueblo circulan bastantes vehículos, toda vez que cuenta con unos 2.000 habitantes. Más, como Patricios es estación cabecera, con dos ramales de vías a General Villegas y Victorino de la Plaza, y, como en su playa se arman numerosos trenes de carga durante el día y por la noche, convendría que la Dirección General de Ferrocarriles ordenara a quien corresponda la colocación de barreras.

Desde los pasos a nivel, no se ven bien los trenes, toda vez que en una vía muerta al costado de la principal, se suelen colocar varios vagones y, como hay también servicios de trenes nocturnos, los pasos que se mencionan ofrecen peligro para aquellas personas que se ven en la necesidad de cruzar las vías en vehículos, especialmente durante la noche.

CORONEL BRANDSEN mayo 14. — Las últimas lluvias caídas en el partido han puesto de manifiesto la importancia y excelente ejecución de las composturas de caminos efectuadas por las cuadrillas municipales y las de la Dirección de Hidráulica, Puentes y Caminos.

Algunos vecinos progresistas han solicitado y obtenido de la Intendencia Municipal caños de cemento para alcantarillas que ellos harán colocar a sus expensas, colaborando así con la Intendencia en el mejoramiento de los caminos.

—Resulta cada día más necesaria la ampliación del edificio fiscal que ocupa la escuela número 3 en el vecino pueblo de Jeppener, pues no hay actualmente capacidad para recibir en ella los numerosos alumnos que día tras día se presentan a inscribirse.

—Muy mejorado, después de la intervención quirúrgica a que fué sometido en un sanatorio de la capital federal, el señor Saturnito Alcuaz.

—Ha causado satisfacción entre los radicales de este partido el triunfo de los candidatos a senador nacional y diputados nacionales por la capital federal, por ser ellos legítimos representantes de la verdadera tendencia radical.

CORONEL BRANDSEN, marzo 4. — Continúan activamente los trabajos para la construcción de un paso de piedra en el río Samborombón, en el camino a Mar del Plata y de los que se encarga una comisión de vecinos designada por el intendente municipal.

Será esta una obra que reportará grandes beneficios al tráfico de vehículos en general y al automovilismo en particular, ya que ese paso constituye el mayor obstáculo en el camino citado. En estos días se transportará la piedra al sitio mencionado, la que se encuentra ya en la estación local.

—Se iniciaron con numerosa asistencia las clases en la Escuela Nocturna de Adultos de este pueblo.

—Es motivo de críticas en el pueblo de que gran parte de los maestros de grado de la escuela No. 1 de esta, vengan diariamente desde La Plata y otros puntos, faltándoles así la vinculación moral, que necesariamente habrían de tener, con el vecindario en el cual actúan.

De Lobería

FESTEJOS DEL CARNAVAL. — EDIFICIO DEL BANCO DE LA PROVINCIA. — LA IGLESIA PARROQUIAL.—

LOBERIA, marzo 14. — Con mucho entusiasmo y numerosa concu-

CALZADO para CABALLEROS

Harrods presenta un magnífico surtido, recientemente importado de Inglaterra, que a sus cualidades de duración y comodidad, une la más refinada elegancia y el precio más conveniente.

ZAPATO BROGUÉ

De fabricación inglesa; en fino becerro color habano o negro. Elaboración exclusiva para Harrods.

Industria Nacional

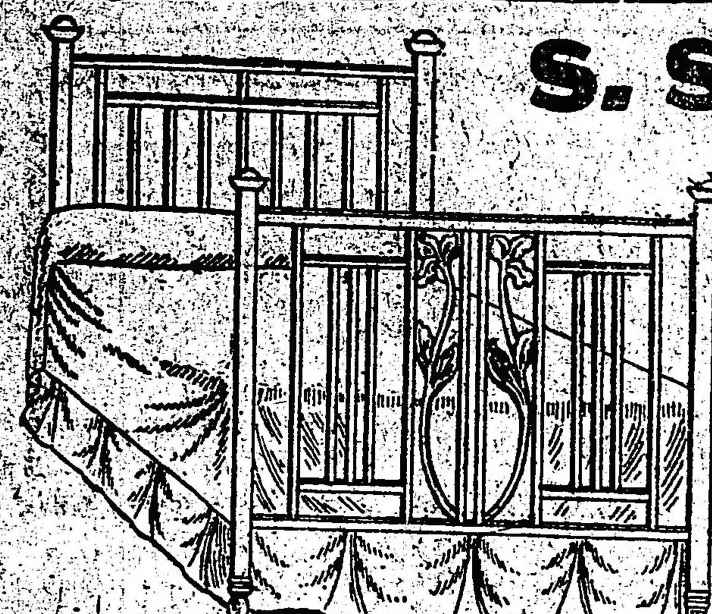

S. SALOMON

BRONCERIA Y FUNDICION

CAMAS DE BRONCE CON MATERIALES INGLESES
CODOS - PERILLAS - PASAMANOS
Y APLICACIONES DE BRONCE PARA MUEBLES
Artefactos para luz eléctrica
Facilidades de pago
Soliciten catálogo
Talleres propios:
U. T. 63 Chacrita 1709
CONCEP. ARENAL 3957-59
Coop. 2 Villa Crespo

SANTA FE

(DE NUESTRA AGENCIA)

TEATRALES

SANTA FE, marzo 14. — Entre el intendente municipal y el señor José Ma. Coco, fué suscripto el contrato respectivo de acuerdo a la ordenanza que el Concejo Deliberante aprobará por unanimidad. La nueva empresa se hará cargo del teatro una vez subscripto dicho documento. Para el próximo mes de abril tiene resuelto su nuevo empresario comenzar la temporada trayendo a ese fin algunas compañías de la capital federal.

ALMUERZO

SANTA FE, marzo 14 — El doctor Rodolfo Freyre (hijo) obsequió con un almuerzo criollo a un reducido núcleo de amigos, festejando el éxito de las recientes elecciones de diputados nacionales. La fiesta concurrió animadamente entre los comensales, pronunciándose algunos brindis que fueron ruidosamente aplaudidos.

MINISTERIO DE GOBIERNO

SANTA FE, marzo 14 — Se nombró al señor Luis Fabbro, auxiliar de policía de la jefatura del departamento San Javier.

—Nómbrase comisario de policía en el departamento Iriondo al señor Domingo Graffigna.

Acéptase la renuncia interpuesta por el doctor Fidel Núñez Avendaño como médico de policía de la jefatura del departamento General Obligado con asiento en Villa Ocampo.

Se reconoce a favor de la empresa La Confianza el importe de la factura presentada por concepto de acarreo y encomiendas remitidas por su intermedio a diversas oficinas de la provincia.

Se reconoce a favor de la jefatura política del departamento San Javier los gastos ocasionados con motivo de la estada de los soldados del escuadrón de seguridad al servicio de la referida jefatura durante las pasadas elecciones.

Acéptase la renuncia presentada por el doctor Félix Roca del cargo de médico de policía de la jefatura del departamento Rosario y se nombra en lugar del dimitente al doctor Emilio Argoña.

CREACION DEL INSTITUTO BIOQUIMICO

SANTA FE, marzo 14 — El gobierno de la provincia ha dictado un decreto creando el instituto bioquímico bacteriológico, dependiente del consejo general de higiene y designando el siguiente personal idóneo. Un director, con la asignación de 800 pesos, un médico ayudante, 400 pesos, un químico farmacéutico con 400 pesos y un peón con 110 pesos, y para la instalación 10.000 pesos (única partida).

El ayudante de bacteriología y los elementos que dispone la actual sección denominada "profilaxis, bacteriología y estadística pasarán en lo que comprende a bactereología al instituto creado.

Estos gastos se cubrirán de Rentas Generales.

DEPORTES—MATCH FIRPO-FAEZ

SANTA FE, marzo 14 — El próximo sábado, en el local del teatro Santa Fe se realizará un match de box a 10 rounds entre los púgiles Juan Angel Firpo, hermano del campeón y Américo Fáez, campeón local. Este encuentro ha despertado gran expectativa.

Antes de la pelea de fondo se realizarán algunas preliminares.

CLUB DE REGATAS DE SANTA FE

SANTA FE, marzo 14 — El domingo próximo se dará por terminada la temporada de natación que viene realizando el Club de Regatas y con tal motivo se ha preparado el programa siguiente:

1.o Distancia 200 metros: novicios que hayan aprendido a nadar durante el año 1923 a la fecha.

2.o Distancia 100 metros, velocidad.

3.o Distancia 100 metros. De espaldas.

4.o Distancia 3.000 metros. Premio Copa Bolón de Comercio.

5.o Distancia 300 metros. Para novicios que no hayan ganado.

6.o Distancia 100 metros. Para señoritas.

7.o. Distancia 300 metros. De obstáculos, debiendo cada competidor pasar por encima de tres tinas. Se permiten hasta cinco tentativas.

8.o Nadar a mayor distancia bajo el agua.

9.o Distancia 100 metros. Para aprendices que no figuren inscriptos en otras pruebas.

10.o Distancia 150 metros. Para socios de más de 80 kilos.

11.o Distancia 800 metros. Libre.

12.o Lanceros marinos.

13.o (Upset canoes) 150 metros. Libre. Cada competidor debe zambullir tres veces antes de llegar a la raya.

14.o Palo jabonado, con disfraz.

15. Saltos de altura con trampolín. Libre a todo competidor, debiendo efectuar tres saltos distintos. Después de las pruebas se servirá un lunch y posiblemente se hará gimnasia al són de una buena orquesta.

CARNAVAL

SANTA FE, marzo 14. — En el concurso organizado por el teatro municipal, se ha obtenido el siguiente resultado:

"Negros santafecinos". Premio especial 300 pesos.

"Murgas", primer premio, desierto, 2.o premio Aspirantes al trabajo", cincuenta pesos.

"Grupos orquestales". Primer premio, orquesta Pierrots Rojos, 100 pesos, segundo premio (creado), orquesta Centro Iris, cincuenta pesos, premio conjunto Pierrots Rojos cincuenta pesos.

Centros criollos: Primer premio Flor del Pago, cincuenta pesos; segundo premio Patria, Honor y Tradición, treinta pesos, premio especial, Honor, Patria y Tradición (baile nacional individual), 20 pesos.

Máscaras sueltas: Primer premio, Nene Totó, 30 pesos; 2.o premio Gitano y oso, veinte pesos; premio especial (creado) auto antidiluviano Non plus ultra, cincuenta pesos.

Carros adornados: primer premio "Sacerdotistas del sól, 50 pesos; 2.o premio Las estrellas de Oriente, pesos 40; 3.o Las odaliscas del placer, pesos 30.

Auto adornado: número 20 de Esperanza, medalla de oro.

Grupo de fantasía en auto (creado), aves del paraíso; 50 pesos.

Coches: desierto.

Palcos adornados: La libélulas, 50 pesos.

Balcones: desierto.

Carros humorísticos (creado). Primer premio "Los evadidos de la penitenciaría: 100 pesos, 2.o premio Los locos del manicomio.

Máscaras infantiles: Premio especial (creado) Reina de Saba, niñita Salomé Gimbernat. Medalla de oro. Primeros premios, medallitas de oro:

Primeros premios, medallitas de oro:

a) Mejicana, niña Eva Godoy, b) Medinet, Ana de Feo; c) id Nélida de Feo, d) Egipcia, Nélida Zunilda Gimbernat, e) Egipcia Elsa B. Fabre, f) polvero, Alicia Gimbernat, g) gaucho, José Antonio Greco.

Segundos premios, medallas plata dorada: Turco, Héctor Salí, cowboy, César Cafaratti; id José Cafaratti, mariposa Antonia Sgobba, odalisca; Iris Nélida Latorre Piga, odalisca; María Inés Carrot Piga, Bersaglieri, Eloísa Aurelia, sultana; Rosita Alvarez Alarcón, vendedora frutas; Olga Terose, almirante Gregorio Gimbernat.

Terceros premios: medallas de plata.

Tutankhamon, Belkis Cavadini, mariposa María E. Caparelli, Alte Vitoriano, Beatriz Rosa Coudánez, Príncipe Saba, Bernardino Ramírez, Pastoras Aurora y Pimilo Barukal Jockey a Caballo; Coco López.

SOCIALES

SANTA FE, marzo 14 — Enfermo sin declinar la gravedad de su estado D. Ramón Perazzo.

Continúa en delicado estado de salud el doctor Carlos Arrazola, agente fiscal de los tribunales.

LAS FIESTAS DE CARNAVAL. — SOCIALES

SANTA FE, marzo 14. — Con poca animación se han realizado este año las tradicionales fiestas de Carnaval. La enorme extensión del corso ha sido la causa principal de su deslucimiento, pues se han notado claros extensos dado que el número de carruajes no alcanzaba en ningún momento a cubrirlos.

Salvo tres o cuatro carruajes adornados, los demás desfilaban con su atalajo normal, faltando por otra parte la originalidad de práctica en las máscaras alegres que debieron dar realce con sus oportunidades y chispeantes ocurrencias.

En comparsas sólo puede mencionarse la de los "Negros" por lo numerosa y por su contingente orquestal y alguna que otra murga que desfilaban en continuo silencio.

Un carro que representaba "Los evadidos de la Penitenciaría" fué el que más llamó la atención. Los bailes del Santa Fe y Victoria estuvieron muy deslucidos.

La iluminación muy buena y muy profusa, las casas de comercio cooperaron mejorando sus vidrieras e iluminando sus frentes.

—De regreso de la Capital Federal la señora Julia O. de Mieli, repuesta de su reciente enfermedad.

—Continúa en franca mejoría la señorita Maruca Rodríguez.

—Para los departamentos del Norte el señor Jorge Barth, agente viajero de LA EPOCA.

MAL ESTADO DE LAS ACERAS — APERTURA DE LAS CLASES — SOCIALES. — CONTINUA LA COSECHA DE MAIZ.

SAN JORGE, marzo 14.—Se han iniciado los cursos en la escuela J. J. de Urquiza, con una gran asistencia de niños.

—Las fiestas carnavalescas pasaron casi inadvertidas en esta debido a la apatía de unos y a los rencores políticos de otros.

—El vecindario vería con agrado que la comuna tomara alguna iniciativa para remediar la falta de aceras adecuadas, en la mayoría de las calles de esta importante población.

—El Club Atlético San Jorge ha introducido mejoras importantes en su stadium. Sus canchas de tennis se ven a diario concurridas por la mejor sociedad.

—Sigue la recolección del maíz y la roturación de la tierra.

—De San Pedro, la señorita Elina Seins; de Coronda, las señoritas Ana y Mercedes Alarcón y de Santa Fe, el señor Oreste Trespaihlié.

JOVEN FULMINADO POR UN CABLE ELECTRICO.

SALTO GRANDE, marzo 14.—Ha sido lamentada la muerte del joven Piro Carranza, quien ha sido víctima de la negligencia de la Compañía Proveedora de Luz, por uno de cuyos cables eléctricos fué carbonizado.

Las malas condiciones en que dicha empresa tiene sus líneas, son condenables, y los exponen a fáciles peligrosas rupturas, como la que produjo la muerte de Carranza.

LAS IRREGULARIDADES DE UNA COMISION DE FOMENTO DEMOCRATA. — NOMBRAMIENTO DE UN COMISARIO.

SERODINO, marzo 14. — La comisión de fomento ha publicado el informe del contador Eusebio Blota, en el que se demuestra todas las irregularidades cometidas por la comisión similar demócrata-progresista, soportadas varios años por este laborioso pueblo.

Con general aplauso se ha recibido el nombramiento del señor Miguel Perazzi, para comisario de la localidad, por tratarse de una persona muy apreciada.

El nombrado fué gerente de la Cooperativa Nacional de Consumos y tesorero del Comité "4 de Febrero", de la U. C. Radical, en el que trabajó con todo entusiasmo en favor de la gran causa.

SEPELIO DEL Dr. DI PANGRAZIO. LOS PREMIOS DEL CORSO CANDIOTTI.

SANTA FE, marzo 14. — Fué numerosa la concurrencia que asistió al sepelio de los restos del doctor Domingo Di Pangrazio, facultativo éste que gozaba de grandes prestigios en esta sociedad por sus profundos conocimientos profesionales y por la forma humanitaria con que procedía con sus enfermos.

El círculo a que el extinto pertenecía designó para velar el cadáver a los doctores Molinari, Bentolila, Mas Lassaletti, De Diego, Barletta y Saurit y para hacer uso de la palabra el doctor De Diego. En el acto de la inhumación de los restos habló el colega designado, quien en una sentida oración fúnebre sintetizó el pesar que causaba esa temprana desaparición, recordando que durante toda su vida profesional había puesto al servicio de su profesión sus mayores entusiasmos de hombre estudioso.

Enfermo. — Mejora de su reciente dolencia producida a causa de un golpe recibido en la cabeza, el profesor de gimnasia señor Ricardo Causa.

—Continúa grave el doctor Ramón Perazzo.

—La distribución de premios en el corso Candiotti, se hizo como sigue:

Comparsas. — Primer premio de $ 100 a los "Negros santafecinos"; los demás premios se declararon desiertos.

Grupos orquestales.— Primer premio, "Pierrots rojos"; segundo premio, "Pierrots verdes".

Centros criollos. — Primer premio, "Patria, honor y tradición"; segundo premio, "La flor del pago".

Palcos adornados. — Primer premio, "Las libélulas".

Autos adornados. — Primer premio, "Aves del paraíso".

Carros adornados. — Primer premio, "Los evadidos de la Penitenciaría"; segundo premio, "El manicomio".

Premios especiales. — Auto "Non plus ultra", "El murciélago", "La muerte" y otros.

—El domingo 16 podrán presenciar nuestros aficionados el primer match de la temporada de 1924. Este será de carácter interprovincial. El conjunto visitante de lucida actuación en los fields de la vecina capital, sabemos encuéntrase perfectamente entrenado, dispuesto a realizar frente a su adversario del domingo, un buen encuentro.

El match a realizarse en el field de la calle San Jerónimo ha de reunir indudablemente crecida cantidad de aficionados, deseosos de ver un poco de football, después de una larga temporada de receso.

ECOS DEL TRIUNFO DE LA U. C. RADICAL.

TIMBUES, marzo 14. — Perdura aún entre los Radicales del distrito la grata impresión causada, por la fiesta que ofreció el senador por el Departamento don Pedro Echezarreta, festejando el triunfo de la Unión Cívica Radical, en el Departamento San Lorenzo, el 3 de febrero, y confirmando con creces, en las elecciones nacionales del 2 del corriente.

El senador Echezarreta ha ofrecido esta espléndida fiesta a todos los electores del distrito, en agredicimiento a la cooperación dada por todos, cálculo que habría muy cerca de 300 comensales.

Con esta fiesta se ha demostrado, el gran prestigio del senador Echezarreta, en el Departamento, San Lorenzo, que es a quien se le debe el triunfo obtenido sin discusión de ninguna especie.

ROSARIO

(De nuestra agencia)

INVERSION DEL EMPRESTITO PROVINCIAL

ROSARIO, marzo 14. — Hoy se reunirá la comisión administradora del empréstito provincial en el despacho del ministro de Hacienda y bajo la presidencia de éste, para tratar diversas cuestiones pendientes y relacionadas a la misión que le está reservada.

Con tal motivo el intendente municipal doctor Cardarelli que forma parte de aquélla se ha trasladado a Santa Fe.

JOCKEY CLUB ROSARIO

ROSARIO, marzo 14. — Por falta de número no se realizó la anunciada asamblea del Jockey Club Rosario y en la que debía procederse a elegir la nueva comisión directiva.

Oportunamente se hará la segunda convocatoria.

LA INVESTIGACION DE LA ADUANA.

ROSARIO, marzo 14. — El señor Francisco E. Peirano que fuera comisionado por el inspector de la Aduana de Santa Fe, a fin de atender las reclamaciones de dos empleados pertenecientes a aquellas dependencias, regresó hoy debiendo enviar en breve a la superioridad el informe correspondiente.

El señor Peirano permanecerá en Rosario, hasta tanto se dé por terminado el sumario que instruye el señor Navarro Ouviñas.

PREFECTURA MARITIMA

ROSARIO, marzo 14. — El ingeniero maquinista Luis Montalbelli, quien se encuentra en esta ciudad, ha revisado trece motores de lanchas y tomó exámen a cuatro candidatos a maquinistas.

El mencionado técnico ha permanecido en cumplimiento de su misión durante el día de ayer en una de las oficinas de la Prefectura Marítima.

Hoy regresó a esa capital.

FACULTAD DE CIENCIAS MEDICAS

ROSARIO, marzo 14. — El decano de la Facultad ha puesto en conocimiento de los interesados, que la fecha de inscripción a los diversos cursos de la Facultad de Ciencias Médicas, se ha postergado hasta el 1o. de abril próximo.

A los fines de facilitar los trámites, también la Facultad ha resuelto encargarse de la legalización ante el rectorado de la Universidad, de los certificados que pertenezcan a estudiantes que deseen ingrsar a la misma.

UNIVERSIDAD POPULAR

ROSARIO, marzo 14. — Los alumnos inscriptos para los cursos de este año deben pasar en el transcurso de esta semana por la secretaría de la institución a retirar el horario de los cursos en que se hubieran inscripto.

Las clases comenzarán la semana próxima, debiendo celebrarse con tal motivo una interesante conferencia inaugural a la que han sido invitados todos los inscriptos.

Ese acto se realizará el lunes próximo.

PENSIONISTAS DE MARINA

ROSARIO, marzo 14. — La Aduana de esta ciudad ha recibido los haberes de los pensionistas de marina residentes en Rosario correspondiente al mes de febrero último.

CENTRO MARITIMO

ROSARIO, marzo 14. — En la asamblea general ordinaria celebrada por el Centro Marítimo, a objeto de designar las nuevas autoridades que deben sustituir a las que han terminado en sus mandatos en el año corriente ha quedado constituída la nueva comisión directiva en la siguiente forma: Presidente, Carlos G. Thompson; secretario H. J. Roselli; tesorero, W. C. Hardi; vocales: E. Ohmstodo y A. P. Ferguson; suplentes: S. Silvano y A. Botto.

GESTIONES ANTE LA INTENDENCIA MUNICIPAL

ROSARIO, marzo 14. — Un núcleo de comerciantes y vecinos del barrio Echesortu, se han dirigido al intendente municipal en los siguientes términos:

"Los abajo firmados, comerciantes y vecinos radicados en esta ciudad, barrio Echesortu, por intermedio de la presente, y haciendo uso del derecho de petición que nos acuerda la carta fundamental y ser contribuyentes, exponemos lo siguiente:

El arreglo de las calles comprendidas en el radio de Lima, Bulevar Avellaneda, Mendoza, Córdoba, las cuales están en estado deplorable, imposible de transitar, especialmente los pasos a nivel.

Es lamentable la falta de limpieza del referido barrio, lo cual rogamos quede ampliado ese servicio en la medida de lo posible.

Que abonando la cuota referente al retiro de desperdicios, esto no se efectúa, lo cual es en perjuicio propio y de la salud pública.

Encarecidamente deseamos le preste la debida atención a los puntos indicados por ser un acto de justicia."

CENTRO DE PRODUCTORES DE LECHE

ROSARIO, marzo 14. — El Centro de Productores de Leche, mañana celebrará una asamblea general para tratar diversos asuntos, habiéndose pasado las citaciones del caso por la secretaría.

La orden del día comprende: lectura y aprobación del acta de la asamblea anterior; movimiento administrativo; asunto caseína y otros.

UNION CIVICA RADICAL
Comité departamental

ROSARIO, marzo 14. — Con numerosos delegados se reunió el comité departamental. Después de un cambio de ideas, resolvióse mantener provisoriamente el comité referido, en su local de la calle Córdoba esquina La prida, autorizar al tesorero, doctor Claudio L. Newell para formar el tesoro del partido, de conformidad a las prescripciones del estatuto partidario; hacer llegar a conocimiento de los afiliados que nadie está autorizado a recolectar fondos para el partido, a excepción del tesorero y que cualquier donativo que se hiciere será justificado con el recibo que este otorgare; levantar un inventario general de todos los bienes pertenecientes al comité; mantener abiertos los comités seccionales y de distritos, en los locales que se indicará oportunamente; prestigiar en conferencias públicas las iniciativas del Poder Ejecutivo y de los legisladores del partido que se encuadren dentro de la plataforma sancionada por la convención del mismo, organizar una demostración que consistirá en un banquete popular a realizarse en algunos de los coliseos, con motivo del triunfo comicial obtenido, habiéndose designado para que corran con los trabajos preliminares los señores Cecilio Juanto, Marcelo Brown Arnold, Hugo Gueglio, Claudio Andino y Jorge E. de Sanctis; proyectar el reglamento interno del comité departamental, nombrándose a sus efectos una comisión formada por el doctor Claudio L. Newell y señor Antonio Reinares Silaris y Jorge E. de Sanctis; hacer una revisación de la carta orgánica del partido estableciendo las modificaciones a introducirse, que serán elevadas a la convención provincial.

EL NUEVO CONSUL DE ESPAÑA

ROSARIO, marzo 14. — En el vapor "Reina V. Eugenia", llegará el sábado 22 del corriente a Buenos Aires, el doctor Tomás Sierra, nuevo cónsul de España en Rosario.

CORDOBA

(De nuestra Agencia)

COMISION DE DELITOS COMUNES POR MILITARES
EL Dr. ACHAVAL OPINA QUE DEBE JUZGARSE POR LOS TRIBUNALES ORDINARIOS

CORDOBA, marzo 14. — El juez de sentencia de primera nominación en lo criminal Dr. Wenceslao Achával, pronuncióse sobre el verdadero alcance de los artículos 117, inciso 2o. y 827 del Código de Justicia Militar, ante las garantías constitucionales. Es su doctrina que cuando a un militar se le atribuye la comisión de delitos del derecho común, que afectan directamente al derecho de los individuos, aún cuando sean cometidos en cumplimiento de órdenes superiores, el juzgamiento corresponde a los tribunales ordinarios de la provincia en que tales hechos se hayan perpetrado, de acuerdo con las reglas de competencia que rijan en el lugar del hecho, sino se demuestra evidentemente que se perpetraron en "actos de servicio militar" o en lugares sujetos "exclusivamente" a la autoridad militar.

FALLECIMIENTO

HUINCA RENANCO, marzo 14. — Ha fallecido en esta localidad el distinguido caballero don Federico Niver.

El radicalismo del departamento General Roca en cuyas filas militara siempre, prestándole el concurso desinteresado y patriótico de sus entusiasmos y de su decisión al lado del señor José María Piqué, distinguido correligionario, jefe del partido en ese departamento, ha sufrido una pérdida valiosa con la desaparición tan dolorosa como inesperada del señr Niver.

Hacendado afincado en el departamento, dedicó sus energías a las actividades rurales, fundando establecimientos que son modelos de organización.

SAN JUAN

LA FALTA DE GARANTIAS

SAN JUAN, marzo 14. — Ha sido detenido el ciudadano radical Custodio Fernández, mientras regresaba de la localidad de Mascasín, conduciendo a la familia Moya Furque, y secuestrándosele el vehículo sin causa justificada.

El pueblo sigue sufriendo las consecuencias de una falta absoluta de garantías.

CHACO

AGRICOLAS.—CARNAVAL.— VIAJE DE FUNCIONARIOS.—SOCIALES.—

ROQUE SAENZ PEÑA, marzo 14. —Continúa el tiempo seco, lo que mantiene en expectativa a los agricultores sobre el porvenir de su cosecha. Aunque el algodón es algo resistente a la falta de humedad, ya empieza a resentirse por esta razón.

Los precios de este textil han variado y sufrido una baja, pues de 510 pesos toneladas, con semilla, a que alcanzó, hoy está a 430.

—Con la mayor animación y entusiasmo y sin incidente alguno, se efectuaron los festejos de carnaval.

La arteria principal de este pueblo, donde desfiló el corso, vióse espléndidamente iluminada con luces multicolores, panetes artísticos y adornos de toda clase.

Los palcos, ocupados en su totalidad, como así las veredas, por una muchedumbre compacta, presenciando el desfile de los bien adornados vehículos y disfraces de buen gusto.

Los bailes revistieron el mayor lucimiento, habiendo hecho acto de presencia lo más significatico de esta población.

—Es verdaderamente encomiable y de toda justicia la forma en que desempeñan sus funciones el encargado de territorio, inspector de Tierras señor Bacilio Sienra, destacado en Resistencia, hoy en ésta desde hace varios días; como también el ingeniero Ramón Fernández Ruiz, en los terrenos fiscales de estas colonias, y el señor Carlos Williams Hurtado, en ésta y de la misma repartición.

El señor Sienra, al resolver así estas viejas cuestiones con toda ecuanimidad y sin queja, solucionará la forma legal y definitiva en que quedarán los verdaderos pobladores, para obtener así sus títulos.

—Después de una jira por Corrientes y Buenos Aires, están de regreso los esposos Ordóñez-Ledesma.

—Para el 20 del corriente se ha fijado el enlace de la señorita Pelegrina Valussi, de la sociedad de Resistencia, con el ingeniero Ramón Fernández Ruiz, acto que se llevará a cabo en casa de la familia de la novia.

MENDOZA

REASUMIO SUS FUNCIONES EL JEFE DE POLICIA
ACEPTOSE LA RENUNCIA DEL Dr. VERDAGUEZ
SE RECHAZO LA DEL Sr HERRAIZ COMO CANDIDATO

MENDOZA, marzo 14. — Conforme lo anticipé, desaparecidas las causas que motivaron la renuncia del señor Juan Manuel Taboada, como jefe de Policía de ésta, fué nombrado nuevamente en dicho cargo, por decreto del P. E.. Se aceptó la renuncia del doctor Francisco Verdaguer del cargo de vocal de la cámara de Apelaciones en lo Comercial y Criminal, y se le dan al dimitente las gracias por los servicios prestados. El diputado nacional electo por la minoría, señor Pascual Herraiz, presentó su renuncia como candidato, pero la junta de gobierno del partido Liberal no se la aceptó.

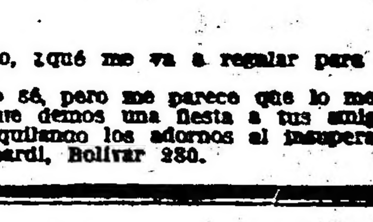

—Tío, ¿qué me va a regalar para mi santo?
—No sé, pero me parece que lo mejor será que demos una fiesta a tus amiguitos, alquilando los adornos al insuperable Longobardi, Bolívar 280.

FERROCARRILES DEL ESTADO

Viajar por las líneas de los FF.CC del Estado, es contribuír al mejoramiento de los servicios de transporte y a su economía y engrandecimiento.

Enviar las cargas por las líneas de los FF. CC. del Estado representa economía y seguridad en el transporte.

Anticipar es economizar

Encargando su traje o sobretodo para la media estación ahora mismo en la Sastrería M. Alvarez, efectuará una notable economía. Decídase ya.

El verano está por terminar. Se aproxima el otoño. El novísimo surtido de casimires para entretiempo acaba de recibirse. A fin de darle salida inmediata la Sastrería M. Alvarez ha resuelto mantener por ahora los precios actuales, a pesar del mayor costo de esta mercadería con relación a la de verano.

Aproveche cuanto antes esta ventajosísima contingencia. Visítenos, háblenos por teléfono o escríbanos.

TRAJES DE MEDIDA

Modelos especiales y casimires apropiados para MEDIA ESTACION, $ 120

Al interior envíanse muestras de casimires y álbum de figurines.

SASTRERIA DE LUJO
(La más grande de Sud América)

M. ALVAREZ
B. AIRES
B. MITRE ESQ. ESMERALDA

NO TENEMOS SUCURSAL

¡NOVIOS!
MUEBLES FINOS
PRECIOS EXCEPCIONALES
A. TORRE & Cía. 760 Cangallo 776
BUENOS AIRES

CRONICA SOCIAL

La temporada de Mar del Plata

MAR DEL PLATA, marzo 12 — Hoy ha hecho un día realmente espléndido, tal como pocas veces se suceden. Como el tiempo se ha asentado y reina una temperatura fresca, es de esperar que continuarán en la misma forma.

—En los salones del Club Mar del Plata, se realizó el concurso de bailes, interviniendo en el mismo numerosas parejas que siguieron los cursos desarrollados en los mismos salones durante toda la temporada, bajo la dirección del profesor Chicoff.

1.—El ex ministro doctor Carlos J. Rodríguez con su hermano, el doctor José W. Rodríguez; 2.—Niños de Rodríguez Balgorria; 3.—Señor Enrique Viera y señora

Un jurado, compuesto por miembros del directorio del club, discernió los premios en la siguiente forma: en el concurso de tango a las parejas formadas por la señorita Luz Lojo Salgado con Mario A. Martelli, María Amalia Puiggari con Hernán Baglac y Matilde Puiggari con S. Pérez Tornquist. En el concurso de paso doble fueron clasificadas vencedoras las señoritas María Elena Castro con Guillermo Crouzel y Ofelia Pérez Casella con Francisco U. Montagna.

Todas las niñas premiadas fueron obsequiadas en la medalla de oro con el cuño oficial del Club, haciendo entrega de las mismas la señora Carmen Molina de Bustamante. La numerosa concurrencia saludó el triunfo de las distintas parejas con nutridos aplausos.

—En el mismo Club Mar del Plata se realizará el martes de la semana entrante un concurso de shimmy en el que desde ya se aprestan a intervenir muchas parejas, y en el cual se adjudicarán tres medallas de oro a las mejores danzarinas.

—Esta noche partió para la capital federal, el doctor Carlos J. Rodríguez y su esposa D.a María Eugenia Balgorria de Rodríguez y sus hijos.

—Para la capital federal, la señora G. R. de Rodríguez y su hija María.

—El miércoles próximo tendrá lugar en el barrio del puerto, la colocación de la piedra fundamental de la escuela de mujeres que se levantará en el terreno donado por la señorita Francelina Coquet a la sociedad San Vicente de Paul.

La comisión de damas de dichas obras vicentinas, ha arrendado, frente a los terreno sen que se erigirá la escuela citada, una casa en la cual instalará provisoriamente el establecimiento, cuya inauguración se realizará inmediatamente después de la colocación de la piedra fundamental a que antes hicimos referencia.

—La comisión de damas que patrocinó la fiesta deportiva y social realizada hace breves días en el Pigeón Club a beneficio de la escuela gratuita de niñas Stella Maris, ha dado a conocer el monto de las entradas percibidas en esa fiesta por diversos conceptos. Según el balance presentado por dicha comision de damas que interinamente preside D.a Elena Green de Del Solar Dorrego la suma percibida asciende a pesos 4.000, la que será destinada al sostenimiento de las obras que realizan las hermanas adoratrices de Stella Maris que dirigen la escuela mencionada.

Con motivo de ausentarse definitivamente para La Plata, el vicegobernador de la provincia, doctor Pedro Solanet fué obsequiado con una comida por D. Julio Estanguet y su esposa D.a Ernestina González Mujica. Además de los nombrados fueron comensales D. Felipe Ocampo y su esposa D.a Sara Lewis, D'Roberto Murphy y su esposa D.a Alicia Lewis, D.a María Olmos de Lewis, D. Manuel Fernández y su esposa D.a Elena Ocampo Jiménez, D. Rodolfo Mendoza Paz y su esposa D.a María Carlota Jiménez Bustamante.

—En el comedor del Club Mar del Plata, doctor Ricardo de la Fuente Machain y su esposa D.a Clemencia Sáenz Valiente ofrecieron una comida en obsequio de un grupo de damas y caballeros de su relación, participando de la demostración D.a Mercedes Gómez Pombo de Lacroze, Luis García Fernández y su esposa D.a Josefina Zuberbuhler, Iván Ayerza y su esposa D.a Elvira Gómez Molina, Guillermo Martínez Guerrero y su esposa Ana Rosa Schlieppper, Dionisio Schoo Lastra y su esposa D.a Zulerma Devoto, las señoritas Valentina Sáenz Valiente y Angélica Gómez Molina.

—D. José Morandé y su esposa Ana de La Riestra ofrecieron un te en el comedor del Club Mar del Plata, cumplimentando a un núcleo de amigas de sus hijas María, Susana y Amelia.

—En el mismo salón las señoritas Magdalena y Ofelia Bafico, cumplimentaron con un te a un núcleo de sus relaciones. Rodearon a los obsequiantes las señoritas M.a Esther Bafico Salaverry, María Teresa y Matilde Somoza, Sara Ramos Oñeto, María Angélica Llames Oneto, Matilde Cánepa Bafico, Elisa y Joaquina Caride, Beatriz y Manuela Llamas Massini.

—Se realizó anoche en el Royal Hotel, el concierto y baile que correspondía a su noche de moda.

Un crecido número de familias se congregó en sus salones, pasando momentos muy agradables.

Terminado el concierto musical, se inició el baile que se prolongó hasta las primeras horas de la mañana.

Viajeros:

Se han instalado en el balneario: D. Delfín Huergo Paunero, su esposa D.a Dámasa Oliveira Saaveera y su hija, D.a Joaquina Obejero de Cabral Cullen y la señorita María Teresa Obejero, D. Patil E. Foucher y D. J. J. Dowson y su esposa.

—Se ausentaron para Buenos Aires: D.a Elisa Cullem de Vásquez y su hijo Bernardo, D.a Camila L. de Leiva y su hija, don Leopoldo Bouvier y su esposa doña Sofía Rueda, D. Alejandro Ocampo y su esposa D.a Saturnina Olazábal, los señores José Luis Celasco, Luis Echeverría, aspar Cornille y familia, las señoritas Delia, Lola y Amalia Oliverio, D. Agustín Taboada y familia.

—Arribaron ayer de la capital federal: D.a Corina Krues de Fauvety y su hija Rosa, D.a Emilia C. de Coronado y su hija, doña Nicanora Oliver de Pinedo, D. Carlos Manfield y señora, don Matías Pinedo Oliver, D.a Joaquina Obejero de Cabal Cullen y la señorita María Teresa Obejero.

Partieron paar la metrópoli: D.a María Sundblad Roseti de Olivares, su hija María Adolfina, la señorita Hortensia Sundblad Roseti, D. Antonio E. Ramayón, su esposa D.a María Carolina y sus hijos, D. Adolfo Paz y su esposa D.a Carolina Batch, D. Manuel Schoo, Manuel Escasany y familia, D. Juan Bafico y su esposa Rosario Figueroa.

—Mañana se ausentará doña Mercedes Unzué de Quintana, y el próximo sábado D.a Mercedes Quintana de Santamarina y sus hijos.

—Llegaron al balneario las señoritas Nora Eastman y María Cecilia Aguirre.

—Se ausentaron para Buenos Aires los señores: Salvador Posse, Pedro T. Pagés y su esposa D.a Alberta Pérez, Juan B. Boedo y familia, José Gerardo Biocce y su esposa D.a Josefina Pagés, Alfredo J. de Urquiza, P. Thomas y familia, Alfredo Colmo y su esposa D.a Delia Zaballi, José Uriburu y su esposa D.a María Aurelia Madero.

—De su establecimiento rural Santa Isabel partió para la metrópoli D. Arturo J. Arzeno.

Mañana, a las 18.30, será bendecido en la iglesia de San Nicolás de Bari el enlace de la señorita Margarita Rodríguez Andía con el señor Enrique Badaraco (hijo), ceremonia que dará margen a una lucida nota nupcial, pues ambos contrayentes cuentan con extensas vinculaciones y simpatías en nuestra sociedad.

Apadrinarán la boda la señora Inés Andía de Rodríguez, madre de la novia, y el señor Enrique J. Badaraco, padre del novio.

Serán testigos del casamiento religioso los señores Laurencio Adot y Manuel Rodríguez Andía, por parte de la novia, y los señores Delfor del Valle y Luis G. Badaraco por la del novio.

El cortejo nupcial lo formarán las siguientes parejas:

Inés Andía de Rodríguez con Enrique J. Badaraco, Isabel Short con Manuel Rodríguez Andía, Cristina Andía con Felipe Andrieu, Dora Kiles con Daniel Padró, Celestina Salaberry con Eduardo Ramondenc, Haydée Kiles con Reynaldo Porro (hijo).

Los desposados se ausentarán para Mar del Plata por una breve temporada.

De Tandil:

Mañana será consagrado en la residencia de la familia de la novia el enlace de la señorita Mercedes Mendoza con el señor Arturo Lombardini, actuando como padrinos la señora Isabel Mendoza de Pinelli, hermana de la novia, y el señor Pedro Lombardini, padre del novio.

En el casamiento civil serán testigos, por parte de la novia el señor José Pinelli y por la del novio el señor Pablo R. Depietri.

—Constituirá sin duda una fiesta muy brillante el gran baile de "mi-careme" que se realizará mañana a la noche en los salones del Palace Hotel que congregará fuera de toda duda, a todo lo más significativo del mundo veraneante.

Para el mayor éxito del brillo serán habilitados esa noche todos los salones de la planta baja del hotel que serán arreglados con profusión de luces y una buena orquesta, que será convenientemente ubicada, desarrollará un selecto programa de las danzas más en boga.

—Se ausentó para ésa la señora Irene Petersen de Jensen, de donde se embarcará con destino a Dinamarca.

—El Parque fué ayer tarde punto de cita de numerosas familias conocidas, con motivo de realizarse la reunión de moda de los jueves que alcanzó lucidos contornos, siendo amenizada por la jazz-band del Palace Hotel.

Recordamos haber visto entre la numerosa concurrencia a las familias de: Llames Massini, Avellaneda, Aramayo, Candiotti, Aboal, Martínez, Arocena, Rodríguez, Santamarina, Rollando, Aguirre, Fraga, Alchourron, Iturralde, Agote, Grobbi, Lezica, Olivieri, Zaramain, Berisso, Lezica, Arocena, Brown, Arano, Moore, Salaberry, Figueroa, Llobet, Lamarca, Fernández Poblet, Goytía, Piñeyro, Rodríguez, Castaño, Naule, Royero, Ramos y muchas otras más. Los trabajos de embellecimiento que se están realizando en el parque por cuenta de las colectividades españolas e italianas quedarán terminadas para la próxima temporada.

—Mañana se realizará en la iglesia parroquial un solemne funeral por el eterno descanso del alma del señor Aurelio F. Rocca, cuya desaparición fuera tan lamentada.

—Han llegado a esta ciudad en estos últimos días y se alojan en el Palace Hotel las siguientes personas: Patricio Moore, César Alchourron, J. H. Foremann y señora, Francisco Llobet y familia, Luis Sáenz de Zaramain, Sara Reynoso de Castaño, Elena Figueroa de Esquerdo, José Luis Piñeyro, J. Naule y señora, Diego Rovero y familia, Silvio Fernández y familia, J. Helchberg, Mauricio León A. Stoimberg, Ramón Arocena, Cayetano Devoto y muchos otros más.

—Desde esta noche el Tandil contará con un nuevo teatro que se llamará Cervantes. Con este motivo se realizará un interesante festival a beneficio de la Sociedad Española de Socorros mutuos, lo que dará lugar, sin duda a una brillante reunión social.

El Cervantes es un teatro dotado de toda clase de comodidades y confort y está ubicado en una de las principales calles de ésta, siendo su edificio de una construcción moderna y hermosa.

El festival se iniciará con una sinfonía por la orquesta que estará bajo la dirección del maestro Marchal, siguiendo después el discurso inaugural por el señor Manuel Cordeu, miembro de la Sociedad Española, al que seguirá el del señor José González Castillo, que hablará en nombre de la casa Max Glücksmann, bajo cuya dirección funcionará dicho teatro. Además se exhibirán interesantes cintas tomadas de los festejos realizados en esta ciudad con motivo del centenario de su fundación y otras películas que llamarán sin duda la atención de las numerosas familias que han prometido asistir esta noche.

—Para ésa se ausentaron los señores José Moreno, Santiago Esquerdo y su señora Sara Figueroa, doctor Lorenzo Mauhorat y Antonio Cinque y sus hijos.

* * *

En el restaurant Conte se realizó la comida que el señor Martín Cortina ofrecía a un núcleo de amigos festejando una fecha íntima.

* * *

Fueron inhumados esta mañana en la necrópolis del Oeste los restos de la señora Sofía Boet de Lacroix, cuyo deceso repercutió tan sentidamente en el vasto círculo de sus relaciones.

La numerosa y destacada concurrencia que asistió a la triste ceremonia evidenció de un modo significativo los sentimientos de pena causados por su desaparición.

* * *

Previa misa de cuerpo presente en el templo del Pilar serán inhumados mañana en la necrópolis del Norte los restos de doña Mercedes Egaña, dama distinguida que conquistó profundos afectos por sus especiales dotes de carácter.

En las dos tristes ceremonias se evidenciarán los sentimientos de pesar que su desaparición ha causado entre sus numerosas relaciones.

* * *

Muy animada transcurrió la reunión ofrecida por el señor Luciano Lauría y señora Amanda Llames Alcorta a un grupo de relaciones, festejando una fecha íntima.

* * *

Dieron margen a una sentida demostración de pesar las exequias de la señora Benigna Sánchez Bustamante de Quintana realizadas esta mañana en el cementerio del Oeste.

La extinta deja el recuerdo de las dotes superiores y virtudes de una noble dama en cuyo espíritu se reunía la bondad y la delicadeza de los sentimientos a la personal gentileza y al exquisito don de gentes que la caracterizaba.

Su deceso afecta a las familias de Quintana, Sánchez Bustamante, Bron doeur, Tello, Lascano, etc.

* * *

Se ha concertado el enlace de la señorita Marta Etchegaray Moyano, de la sociedad sanjuanina con el ingeniero Rufino de la Serna.

* * *

Han regresado de Montevideo el señor Félix O. Fouiller, su señora María A. de Fouiller y sus hijos.

* * *

Esta noche se realizará en el restaurant Conte la comida que un grupo de amigos del capitán Ambrosio Vago le ofrece con motivo de su reciente ascenso.

Será esta una demostración, en la que se evidenciaran las simpatías que rodean al capitán Vago.

Firman las invitaciones:

Mayor Ambrusso, cap. Velloso, ingeniero Castro, cap. Leal, ingeniero Saporitti, teniente primero Teissaire, doctor Trejo, ingeniero Romai, teniente primero Lajous, doctor Dimichell, teniente Martinucci, ingeniero Latorre, teniente primero Marotta, ingeniero Sirio, señor Carlos De Fontanelles.

DOS PRODUCTOS EXCEPCIONALES

CHAMPAGNE — AGUA

Mumm — Villavicencio

REIMS — CORDON ROUGE - CORDON VERT GOUT AMERICAIN Y CARTE BLANCHE — MENDOZA — ES DEL PAIS Y ES LA MEJOR

Explotadora de las termas Villavicencio (S. A.)

SARMIENTO 458 - Bs.Aires - U. T. Av. 6068 " " 4808

Se efectuará mañana el enlace de la señorita Susana Espinel Bavio con el señor Abelardo A. Vidal.

Actuarán de padrinos en la ceremonia religiosa, la señora Manuela Bavio de Espinel y el señor José M. Vidal.

Serán testigos, el doctor Laureano Ramírez y el señor José H. Vidal.

* * *

El 21 del corriente se realizará en el Real Cine de San Isidro una fiesta muy interesante, organizada por la comisión directiva de la Sociedad de Socorros de San Isidro a beneficio del hospital y asilo que sostienen.

* * *

Festejando un acontecimiento de familia, el señor Octavio Molina y su señora Manuela Vedia, ofrecerán, mañana un te a sus relaciones, en el Hotel Carapacay de Olivos. Ello dará lugar a una lucida nota social, en la que se pondrán de relieve las simpatías que rodean a los esposos Molina-Vedia.

* * *

Promete alcanzar mucho lucimiento, a juzgar por el interés despertado en nuestros círculos sociales, el baile de mi-careme que se realizará mañana sábado en el Hotel Carapachay, de Olivos, organizado por una comisión de señoritas y caballeros, a beneficio de los Hogares Cristianos.

Los fines que persiguen sus organizadores, así como las simpatías con que cuentan, son motivos más que suficientes para no dudar del brillante éxito de la fiesta.

El pedido de invitaciones puede hacerse por teléfono, al número 3726, de Palermo, o 77 de Olivos.

* * *

Después de una larga y penosa enfermedad, ha fallecido en Salliqueló el señor Victorio Trucco, caracterizado comerciante vastamente vinculado en esa sociedad.

El extinto era de origen italiano y estaba radicado en el país desde muy joven, grangeándose por esta circunstancia así como por sus nobles sentimientos, merecidas simpatías.

La muerte lo sorprende a los 43 años de edad, cuando todavía era dable esperar obra útil de sus constantes iniciativas y de su incansable actividad.

Sus restos serán inhumados esta tarde en la necrópolis local.

El deceso enluta a las familias de Trucco, Romano y Llort.

* * *

De Villa Ballester:

Mañana se realizará en el salón Sarmiento, de esta localidad, el último baile de la serie que en ocasión de las fiestas de Carnaval organizó la Comisión Directiva en obsequio de las familias de sus socios.

Firman las invitaciones:

Alejandro Witcomb, Carlos P. Ripamonti, doctor Carlos M. Vico, doctor Manuel N. Martínez, Natalio Marelli, Carlos Rampoldi, doctor Enrique García Prado, Pedro Sanguinetti, Jack M. Wall, Oscar Fragiacomo, Rafael Alexandre, César A. Luraschi, Rosendo R. Martínez, Pedro I. Ballester y José De raoli.

* * *

De Villa Urquiza:

A total beneficio de la "Casa del Pueblo", y bajo el patrocinio de la Comisión del corso de Villa Urquiza, tendrá lugar el próximo sábado, por la noche, en el hotel de la Sociedad Italiana, Bucarelli, 2692, un baile, en el que se bailará un "cotillón", para el que se han anotado conocidas señoritas y caballeros de esta localidad.

* * *

Con motivo de su próximo enlace, el señor Luis F. Rojo fué obsequiado anoche con una comida en el restaurant Ferrari, por un núcleo de amistades.

* * *

La comisión de fiestas de Carnaval de Morón ha resuelto efectuar un corso de flores mañana por la noche. Su anuncio ha despertado mucho entusiasmo entre las familias de esa localidad, por lo que puede anticiparse que dicha reunión alcanzará un lucimiento extraordinario.

* * *

En la mayor intimidad será consagrada hoy, a las 18.30, en casa de la novia, la unión matrimonial de la señorita Cora Schores con el señor Francisco Souverbielle, actuando de padrinos el señor Jerónimo Sahores, padre de la novia, y la señora María E. de Souverbielle, madre del novio.

Del acto civil serán testigos el señor Jerónimo B. Sahores, por parte de la novia, y el señor Luciano Souverbielle, por la del novio.

* * *

En los salones del Club del Progreso de San Fernando, tendrá lugar mañana un gran baile de Mi Caréme al que han sido invitadas las familias más destacadas de esta localidad y de los pueblos vecinos.

De Bolívar:

Motivó una interesante reunión social el enlace de la señorita Anselma Jannuzzi con el señor Virgilio Vacarezza, que fué consagrado ayer en esta localidad.

Actuaron de padrinos en la ceremonia religiosa, la señora María Luisa Bedatou de Vacarezza y el diputado doctor Rogelio J. Solís.

Fueron testigos, en el acto civil, el señor Vicente P. Jannuzzi por parte de la novia, y el señor Pedro Bedatou, por el novio.

* * *

Se ha formalizado el compromiso matrimonial de la señorita Rosalía Bancho con el señor Diego Merlo.

* * *

El próximo sábado será consagrado por el R. P. Alberto de Iso Bueis en la iglesia de San Agustín el enlace de la señorita Judith M. Salguero Linares con el señor Seviliano Goler y Calderón, actuando de padrinos la señora Sara Salguero Linares de Loizaga y el señor Aniceto E. Salguero.

En el casamiento civil, que se realizará esta tarde, serán testigos, por parte de la novia, los señores Rodolfo Salguero Linares y Carlos Mosto, y por la del novio, el doctor Lorenzo C. Ferrari y Tomás Goller.

* * *

La boda de la señorita Sara Moreno con el capitán del ejército Mariano Gutiérrez será consagrado en el mes entrante.

* * *

En la capilla del Sagrado Corazón, en Lanús, será consagrada mañana la unión matrimonial de la señorita Eloisa de la Vega con el señor Antonio E. Forné, actuando de padrinos la señora Albina L. de Forné y el doctor Luis Bordenave.

Fueron testigos del acto civil por la novia los señores José de la Vega y Domingo Villar, y por el novio, los doctores Agustín A. Forné y José L. Reggia.

* * *

El enlace de la señorita Carmen López Rosende con el señor Mariano A. Urtariz será consagrado en el próximo mes de mayo.

* * *

En memoria de la señora Manuela Delfino de Martínez se rezó esta mañana un funeral en la basílica de N. Señora de la Merced, asistiendo numerosa concurrencia a la triste ceremonia.

* * *

El señor Enrique González Martínez, representante diplomático de la República mejicana, se halla algo mejor de sus dolencias.

* * *

En la basílica de Santo Domingo será consagrado el 4 del mes entrante a las 18.30 el enlace de la señorita Esther Casco con el señor Miguel Alfredo Molina, actuando de padrinos la señora Luisa J. de Casco y el doctor Víctor Molina.

* * *

Se ha formalizado el compromiso matrimonial de la señorita Luisa Martínez de Hoz Madariaga con el señor Abel Saint.

* * *

Han partido.

Para Los Quirquinchos, la señorita Adelaida Vilches.

—Para Gualeguay, la señora Luisa A. de Cano y familia.

—Para Rosario: Federico G. Corverton, Máximo Uranga y familia, Orestes Neri y familia, Raúl Pereyra, Guillermo Colombre y familia, Adolfo Burbanks y señora, Francisco Tellerini, C. Welsh, Manuel Boiso, doctor Antonio Díaz, Carlos W. Chute, E. von Ensberg y señora, Samuel Kramer, doctor E. Thedy, Juan E. Drago, Domingo Parada Duzer y familia, Juan Romano.

—Para Salto, el señor J. Barreneche y señora.

—Para Alta Gracia y Córdoba, los señores Ernesto Pezzi, Ambrosio Rizzi y señora, Adolfo Cordivinia, Luis Vernay, Luis López, Luis Murguis, señorita Cesira Martini, Daniel Siponles, Federico Burger, Luis Agote, Atilio Comín, José A. Gener, Adolfo Morgen, Germán S. Farbeza, José Sanguinetti, Cipriano Martínez, Domingo Tello, Eduardo Moreno, doctor Aledón Pereyra, señora Clementina M. de Roque, Valeriano R. Villabriga, Florencio García, Antonio Fernández y Rodolfo Fernández, Ramón Blanco, señora María Luisa Moreno de Funk y familia, Benito Priano.

—Para San Luis, las señoritas María Ester Fernández Poblet y Adela Raquel y Ester Dora Alonso Fernández.

Para Necochea, José O. Casás y su esposa, María Isabel Martín.

Para Monte, Sofía Terrero de Santamarina y su hija Sofía.

Para San Juan, Manuel Ignacio Castellanos.

Para El Sauce, Felipe Goñi.

Para San Isidro, Fernando Tiscornia y su esposa, Inés Díaz Arana.

Para Córdoba, Juan Mignaburu.

Para Ushuaia, Antonio Laverán.

Para el Tigre, Raúl Cruz y su esposa, Eda Silveyra.

Para San Isidro, las señoritas Manuela y Matilde Zapiola Obarrio.

Para Mendoza, Miguel Osorio y su esposa, Carmen Saldías.

* * *

Motivó una alegre reunión la fiesta infantil ofrecida por la señora Delia Aráoz de Suárez Leanes, a un núcleo de amistades de su hija Delia Inés.

Estuvieron, entre otras, las niñas: Matilde y Carlitos Moyano, Celia y María Carlota Vázquez, Ernesina Monzon, Carmelia y Titi Alurralde, Diana Suárez Aráoz, Irma Wells, Delia y Rodolfo Chaves, Alberto José María y Agustinita Ramón Casal, Laura y Raúl Sanders, Elina y María Isabel Oliden, Lucy Ryan, Emma Urquijo, Nonina y Marcelo Posadas, María Luisa y Pepe Romeo Alvarez, Ivonne Durand, Lilia Raquel y Ana Luisa Plaza, etc.

* * *

Se anuncia el compromiso matrimonial de la señorita Camila Dehera con el señor José Federico Lautt.

* * *

En casa de la novia fué consagrado el enlace de la señorita Rosa Amelia Ayala con el señor Luis E. Cárrega, actuando como padrinos la señora Lucía de Cárrega y el señor Juan Manuel Ayala.

Del casamiento civil, efectuado momentos antes, fueron testigos los señores Dalmiro de la Serna y Ocavio Cárrega.

La nueva pareja se ausentó para Montevideo.

* * *

En obsequio del doctor Florencio S. Pereira, se realizó en el local del comando de la primera división del ejército el almuerzo que le ofrecían el comandante de la mencionada formación, general Eduardo Broquen y demás jefes de la misma.

* * *

—Enferma, la señorita Dora Scherry.

—Más aliviada la señora Elena Rodríguez de Vela.

—Mejor la señora Sara Parodi de de la Vega.

—Enferma, la señorita María Adela Fauvety.

—En el mismo estado el señor Carlos A. Becú.

—Fué sometida a una intervención quirúrgica con resultado satisfactorio, la señorita María Dolores Gache.

—Continúa enfermo el señor Rodolfo Lagos Mármol, que ha experimentado una pequeña mejoría dentro de lo delicado de su estado.

—Se halla en el mismo estado la señorita Mercedes Pérez.

—Más aliviada la señora Martina Britos de Repetto.

—Restablecida la señorita Celia Llambí.

—Se halla mejor la señora Irma Malbrán de Sirio.

—Es satisfactorio el estado del doctor Ricardo Levalle, que fuera sometido a una intervención quirúrgica.

* * *

Han llegado.

—De Lobos, el señor Carlos Reño y familia.

—De Capitán Sarmiento, el doctor Luis Gómez Molina.

—De Mar del Plata, el general José T. Uriburu y señora Amelia Madero.

—De Miramar, el señor Julio Garay.

De General Guido, Francisco Ojam su esposa Alicia Gache y sus hijos.

—De Roque Pérez, Antonio Ojea, su esposa Juana Rullán y su hijo Antonio Rómulo.

—De Córdoba, Carlos Robertson Lavalle.

—De Barrancosa, los señores Samuel Ayarragaray, Julián Frers y Daniel Gowland.

—De Quequén Juan Carballido, su esposa Ernestina Guerrico y su hijo.

—De Alvarez, las señoritas Carmen y Ventura Echeverría.

* * *

Culto católico. — Basílica de San Francisco. Trece martes de San Antonio.

El día 18 del corriente se dará principio en esta basílica la tradicional devoción en honor del taumaturgo Franciscano, San Antonio de Padua, de acuerdo al siguiente horario: A las 8.30, misa de comunión general en el altar del santo y rezo de los martes de todo el año.

A las 17.30 (5 1|2 p. m.), corona franciscana, plática, exposición del Santísimo, rezo de los trece martes y bendición con el Santísimo Sacramento.

Los primeros martes de cada mes se dará a venerar la reliquia de San Antonio.

CHINATO GARDA es el mejor

Francisco Moisano
COMISIONES Y REPRESENTACIONES
COMPRA VENTA DE PROPIEDADES
Escritorio:
SAN MARTIN 2378
Unión Teléf. 592
MAR DEL PLATA

"La Epoca" en Mar del Plata
La Agencia de LA EPOCA en Mar del Plata, ha quedado instalada provisoriamente en la calle San Martín 2378, donde se reciben suscripciones y avisos.
Durante la temporada mantendremos el servicio completo de información mundial, colocando telegramas en los pizarrones de la Rambla y del Club Pueyrredón.

BAYER — Para el dolor de cabeza, los cólicos y el malestar nervioso que sufren las damas durante los trastornos fisiológicos mensuales, no hay nada igual a la Cafiaspirina

TABLETAS BAYER DE ASPIRINA Y CAFEINA

Estudio Fotográfico: F. BIXIO y Cía
TRABAJOS ESMERADOS Y MODERNOS
ARTE EN LOS RETRATOS DE NOVIOS Y NIÑOS
Bdo. de Irigoyen 185 — Bs. Aires — U. T. 1372. Rivad.
ANEXO MAR DEL PLATA — RAMBLA BRISTOL 133. U. T. 1178

TEATROS Y CINEMATOGRAFOS

Hoy se inaugura la lírica en el Coliseo

Como anunciamos, hoy hará su presentación en el Coliseo una compañía lírica formada por el empresario Salvati, con la base de las principales figuras que durante este verano actuaron en la Opera y en el Nuevo.

En otra ocasión dimos a conocer el elenco y el repertorio; en el primero es dado ver figuras del valor de Corucci Miressou, Miglioci y Bioma Scacciati que hace su debut en ésta, y que tendrá a su cargo el rol de "Aida", que ajuzgar por la brillante foja de servicios ha de ser hecho con toda propiedad, pues la Scocciati ha conquistado el renombre que tiene en teatros importantes como el Pérgola de Florencia, Massimo de Palermo, Regio de Parma, Comunale de Bolonia y San Carlos de Nápoles.

De modo, pues, cabe augurar para la función inaugural de hoy un éxito rotundo, pues como ya dijimos los intérpretes de "Aida" conocidos o debutantes, tienen positivos méritos.

Para mañana se anuncia "Madame Buttherfly" con Olga Simzis y Vittorio; para el domingo "Il barbiere di Seviglia" con Gagliasso, Pilotto, Salosti y Monsueto.

El lunes se presentará el barítono Marcelo Urizar.

El elenco del Teatro Ideal

Ha quedado definitivamente constituído el elenco que dirigido por Panigazzi actuará en el Ideal.

Las figuras que integrarán la compañía son las siguientes:

Actrices: Ada Falcón, Amanda Falcón, Teresa Piaggio, Ilda Rocca, Celia Porchetto, Elena Casanova, Nora Navarides, María Estella, Elisa Mármol, Simona Bessé e Inés Molinari.

Cuerpo de baile: Filomena Alvarez, Paulina Clark, Nélida Sáenz, José fina Ibarra, Sofía Meyerson, Julia Pessina, Felisa González, Elena Real, Clara Ponce, Matilde Gravina, María Peláez, Juana Pérez, Josefa Méndez, Elisa Blanco, María Ruiz, Antonia Pérez, Isabel Ricco, Delia Guelfi y María Guerrero.

Actores: Felipe Panigazzi, Juan Dardes, José Durán, Rodolfo Migueres Rafael Fernández, Fausto Etchegoin, Vicente Forastiere, Francisco Plastino, Julio Curutchet y Arturo Pani.

Apuntadores: Carlos Noblecilla y Juan Martinelli.

Maestro de baile: Carlos Romeu.

"La locura de Don Juan" se estrena hoy

Como se había anunciado, los buenos elementos de Sanjuán-Anglada repondrán hoy en segunda de la noche la tragedia grotesca e tres actos de Arniches, titulada "La locura de Don Juan", que estrenada por el mismo elenco en el Sarmiento otuvo un buen éxito ya que logró permanecer su tiempo en el cartel.

Corrientes y Talcahuano — TEATRO SMART — TEMPORADA OFICIAL 1924 — U. T. 0592, Mayo (38)

COMPAÑIA

Blanca Podestá

JUAN GIUSSANI

BLANCA VIDAL

PABLO ACCHIARDI

DIRECCIÓN:

ALBERTO BALLERINI

VIERNES 14 DE MARZO DE 1924

Inauguración de la Temporada

NOCHE A LAS 21 Y 15

PROGRAMA

1.o Sinfonía, "Guaraní".

2.o ESTRENO de la pieza en 1 acto, original de L. Rodríguez Acasuso:

Un Aviso Original

Desempeñado por las señoras Alcira Ghio, M. Jesús López, Iris Martorelli, y los Sres. José Brieba, Faust Rocha y César Fiaschi.

3.o Acontecimiento Artístico

ESTRENO de la pieza dramática en 3 actos, original de Don Luis Rodrigues Acasuso

EL ALMA DESNUDA

— REPARTO —

Leticia	Blanca Podestá	Cecilia	Blanca Vidal
Petra	Carolina Torterolo	D. Teófilo	Augusto Zama
Macama	Blanca Crespo	Rómulo	M. Faust Rocha
Gabriel	Pablo Acchiardi	Armando	Juan Giussani
Lucía	María Cainelli	Edgardo	Cesar Fiaschi
Inés	María J. López	Ramón	Rafael Scuri
M. Blanche	Aida Celestino	Macama 2a.	Iris Martorelli
Criado	Tomás Hartich		

El nombre de los actores figura en el programa por orden de salida.

"Misse en scene" de Alberto Ballerini

Decorados de Gomez y Pereyra — Muebles de "Gutman"

Los trajes que lucirá Blanca Podestá son de la Casa Paquin de París.

Durante los entre-actos, el "Cuarteto Argentino" bajo la dirección del maestro Felix A. Luca, ejecutará un selecto y variado repertorio musical.

Violín solista: Profesor E. PELAIA

Precio de las Localidades

Palcos Avant-Scene Bajo y Balcón sin entrada	$ 12.—
" " Principal sin entrada	" 10.—
Balcón sin entrada	" 10.—
Principal sin entrada	" 8.—
Tertulia Alta con entrada	" 1.50
Entrada a Palco	" 1.—

Platea con Entrada $ 2.50

Mañana Sábado 15 de Marzo

Inauguración de la Sección Familiar a las 18

EL ROSAL DE LAS RUINAS

PLATEA $ 1.50

PARQUE JAPONES

ALEM Y CALLAO — U. T. 2170, Juncal

ABIERTO TODAS LAS NOCHES

DOMINGOS Y FESTIVOS TARDE Y NOCHE

MARTES Y VIERNES NOCHES DE MODA

Teatro — Atractivos — Conciertos — El Auto Pista

ENTRADA. Adultos $ 1 — Niños $ 0.50

CON TEATRO Y UNA ATRACCION

Hoy iniciarán la temporada oficial cinco compañías nacionales

Serán estrenadas ocho nuevas producciones

Un verdadero día de arte teatral será el de hoy para nuestro público. En efecto, cinco compañías nacionales de las de mayor prestigio en el ambiente de la capital iniciarán simultáneamente sus correspondientes temporadas de invierno en sus respectivos teatros. Los que rompen el fuego este viernes 14 de marzo son dos elencos de comedia grande. El de Blanca Podestá y el de Angelina Pagano; y los de género chico que dirigen, respectivamente, Pascual Carcavallo, Muiño-Alippi y Leopoldo Simari.

Será el de hoy, como se habrá de notar, un día excepcional para público, empresas, autores, actores y... cronistas.

Habrá espectáculos para todos los gustos del público que concurre a los teatros nacionales.

Y como la bondad de aquellos se garantiza por todos los medios, y como esa bondad no es para ser puesta en duda, el buen espectador no hallará otro remedio, al tener que decidirse por algunos de los cinco teatros que hoy abren sus puertas, que dejarse conducir a ellos o por la simpatía de las figuras principales que habrán de presentarse en los mismos, o guiado por la intuición más o menos experta de cuál ha de ser el que más satisfaga sus particulares predilecciones artísticas.

Blanca Podestá

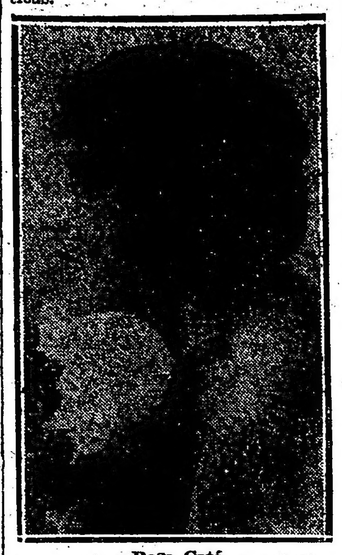

Rosa Catá

En el Smart—

En este teatro de la calle Corrientes todo está listo para la levantada del telón trascendental. Y no sólo se halla a punto de ofrecerse al público la obra y sus intérpretes, sino también la sala del nombrado teatro, que luego de haber sido, como ya se adelantara, totalmente reformada y elegante y gustosamente adornada, está vendida en su casi totalidad para la función de esta noche, en la que Blanca Podestá al frente de su homogéneo elenco de dramas y comedias iniciará su nueva temporada con el estreno de "Alma desnuda", pieza dramática en tres actos de Luis Rodríguez Acasuso, que ha de confirmar, sin duda, en su "premiere", la excelente impresión que ha producido en sus ensayos.

Anoche en su prueba de conjunto con decorados y luces, la obra salió

Domingo Sapelli

perfectamente y así, se espera que hoy en la prueba de fuego, el triunfo se ha de lograr amplio y rotundo pues en su favor abonan muchos factores de capital importancia.

Ballerini por su parte, con la actividad y el entusiasmo que le caracterizan ha dispuesto todas las cosas de la escena con escrupulosidad y sobrio buen gusto. Le interrogamos anoche sobre las perspectivas en la lucha que se avecina y nos dijo categóricamente: "Por nuestra parte nemos de seguir perseverando por imponer nuestro ideal artístico; ahora al estimado público emitirá su fallo definitivo".

El reparto de "Alma desnuda" se ha hecho como sigue:

Leticia, Blanca Podestá; Petra, Carolina Torterolo; Mucama, Blanca Crespo; Gabriel, Pablo Acchiardi; Lucía, María Cainelli; Inés, María J. López; M. Blanche, Aida Celestino; Criado, Tomás Hartich; Cecilia, Blanca Vidal; D. Teófilo, Augusto Zama; Rómulo, M. Faust Rocha; Armando, Juan Giussani; Edgardo, César Fiaschi; Ramón, Rafael Scuri; Mucama 2a., Iris Martorelli.

El nombre de los actores figura en el programa por orden de salida.

Marconi—

Después de haber permanecido alejada de los escenarios de esta capital durante toda una temporada, la distinguida actriz Angelina Pagano tendrá, hoy, ocasión de recibir el aplauso de un público que nunca se lo escatimó.

Se presenta la Pagano con un elenco disciplinado y homogéneo en el que se destacan figuras como Lliri y la Senisterra y con la producción de uno de los autores nacionales más respetados por la superior calidad de su obra. Nos referimos a Samuel Eichelbaurn.

La obra del debut se titula "Le hermana terca" y subirá a escena esta noche con el reparto que sigue:

Virginia, señora Angelina Pagano; María Elena, señora Lucía Barausse; Ana, señora Amelia Senisterra; Olga, señorita Malva Castelli; Bilba, señora María Danesi; Esteban, señor Alfredo Lliri; Angel, señor Mario Danesi; Raúl Montenegro, señor Florindo Ferrario; Próspero, señor Héctor Torres; Casimiro, señor Eduardo Bulterini; Román, señor Justo de la Torre; Enriquito, señorita Derma Pelliccitta; Pocho, señor Albertito Mary.

Nacional—

Todo un "tour de force" debe significar para Pascual Carcavallo, esta nueva temporada que hoy inaugura en su popular teatro de la calle Corrientes. Se trata de la 10a. "saison" que el enérgico y activo Carca realizará en su teatro. Vez pasada, en una "interview" que le hiciéramos, recordaba sus comienzos modestos hace dos lustros. Hoy como nadie lo ignora es uno de los propulsores más denodados y bien intencionados del teatro nacional en un acto.

De los escenarios del centro que han cultivado ese género en los últimos años, siempre ha sido el del Nacional el que obtuvo más éxitos y el que mereció mayor elogio de las críticas periodísticas. Y eso porque la obra de Carcavallo estuvo altamente inspirada y nunca quiso sacrificar la decencia o la moralidad de sus espectáculos al éxito fácil y ruidoso.

Hoy, como se ha dicho, se abre una vez más las puertas de su concurrido teatro y a la par que hace la invitación de práctica al respetable, no olvida de hacerla también a los autores, en el sentido de que contribuyan con sus trabajos honestos al mejor éxito de la temporada.

En este debut que anunciamos serán estrenadas dos obras en un acto. En 2a. sección irá "La cruz de palo", pieza regional de C. Martínez Payva. Su reparto se ha hecho así:

Paulina, señora Lemos; Manuela, señora Catá; Brígida, señora López; Fausto, señor Sapelli; Corazón, señor Otal; Braulio, señor Cantello; Simón, señor De Benedetto; Correntino, señor Busto.

En la sección de las 23 se dará a conocer "El botonazo", un acto y tres cuadros de Daottes y Jamel, cuyo reparto se ha hecho de la manera siguiente:

Doña Fortunata, señora López; Cecilia, señorita Smith; Carmen, señora Figlioli; Herminia, señora Horda; Doña Gabriela Núñez de Balboa, señorita Horda; Chica 1a., señorita Climent; id 2a., señora Bustriaso; Don Osvaldo Núñez de Balboa, señor Casabal; Don Egidio Tagliaferro, señor Giacobino; Orlandito, señor Busto; Nicola, señor Ceglie; Ferdinando, señor Laino; El comisario Peña, señor Castellini; Criado, señor García; Un mozo, señor Guarrochena.

En la sección de las 21 se repriasará la aplaudida pieza turfista "Margot".

Apolo—

Sin dejar un día con el entusiasmo que es de suponer, Leopoldo Simari y su gente, han venido ensayando a toda máquina en el Apolo. Allí no descansa nadie. Los únicos que tienen un momento de respiro, son los que no toman parte en alguna de las obras. Pero así y todo, se aprovecha para repasar los papeles.

Dicen que Leopoldo ha fijado un premio para el artista que se sepa mejor lo que tiene que decir. No es que la gente haya sentado plaza de poco estudiosa ni mucho menos. No tendría —al menos por ahora— de quién quejarse, pero como una medida digna de un inteligente director, ha pensado, con razón, Simari, que bastará este ofrecimiento paar estimular a su gente, si es que hacía falta estimularla.

Simari, como primera temporada que realiza solo en Buenos Aires, se tiene confianza, así como en las obras del debut.

Cuenta con dos papeles de carácter

Angelina Pagano

completamente opuesto que le servirán para demostrar su dúctilidad. En la pieza de Aquino un noctámbulo criollo y en el De Rosa y Loruso un tipo italiano de excelente caricatura y original para que el actor nombrado tenga como sacar buen partido. Cuentan, además, las obras con otros papeles para los demás intérpretes que no dejará descontento ni al público ni a los que rodean al aplaudido cómico que encabeza el cartel.

Se han elegido dos estrenos y una "reprise" para la presentación del elenco. Los dos primeros consisten en una historia clínica de Aquino, titulada "El camote" y un sainete en tres cuadros de De Rosa y Loruso, nominado Antonio Mío.... y la segunda en la pieza de Mook, denominada "La oración de la tarde".

"El camote" lleva el reparto siguiente: Eulogia, Aurelia Ferrer; Blanca, María E. Ramírez; Rosina, Luisa Morotti; Angel, Leopoldo Simari; Ferruccio, Tomás Simari; Guillermo, Francisco Bastardi; Marcos, Eliseo Cordido.

Títulos de los cuadros: 1o. Los síntomas, 2o. Las complicaciones, 3o., El tratamiento.

Los personajes de "Antonio mío" han sido repartidos así: Julia, Sara Nuvolone; Marica, Luisa Morotti;

Leopoldo Simari

Primer actor Alfredo Lliri

Rosa, Carmen I. Ganduglia; Luisa, Eloísa Rogononi; Antonio, Leopoldo Simari; Domingo, Tomás Simari; Jorge, Francisco Bastardi; Don Carlos, Eliseo Cordido; Marchand, Pedro Bibé; Tapicero, Sabino G. de la Vega; Ernesto, Juan R. Ferrari; Genaro, Juan Vitola; El doctor, Juan Mazilli; Vicente, Roberto Blanco; Victorio, Eduardo de Labar; Invitada 1a., Amalia Mazilli; id 2a., Ana Videla; id 3a., Elsa Rancé; id 4a., Laura Ferreyra; Invitado 1o., Alvaro Escobar; id 2o., Enrique Hinter; id 3o., Enrique Guevara.

"El camote" se hará en segunda y "Antonio mío...." en tercera.

Buenos Aires—

He aquí otro de los teatros que inicia hoy las actividades artísticas del nuevo año. Como de costumbre, reaparecerá en su escenario la popular pareja de primeros actores Enrique Muiño y Elías Alippi, que encabeza el elenco de revistas y sainetes criollos, suficientemente arraigado en las simpatías del "respetable" de la Capital.

Este debut se hará con el estreno de una revista de revistas francesas realizada por R. Cayol, Mario Bercard y Arturo de Bassi. Titúlase esta adaptación que promete ser vistosa y alegre "París que llega" y consta de diez cuadros; en la interpretación de los cuales tomará parte toda la compañía. Este estreno se hará en vermouth, primera y tercera de la noche. En la segunda se dará a conocer la pieza en un acto y tres cuadros "Pepita de oro", original de Cayol y De Bassi.

Intervendrán en este estreno los siguientes personajes e intérpretes: Doña Celestina, Cornaro; Pepita de Oro, Poli; Sara, Besse; Esther, Padrón; Doña Carmen, Jiménez; Lili, Iturrat; Vendedora, Alvarez; Sirvienta, Bozán; Fifí, Sardi; Devota 1a., Rolón; id 2a., Fanelli; Carozo, Alippi; Don Severo, Muiño; Churrinche, Totón; Venancio, Otegui; Maestro, Coiro; Un cliente, Fanelli; Un compadrito, Sánchez; Jorge, Garza; José, Cumo; Sacristán, Pastor; Pedro, Bertolino.

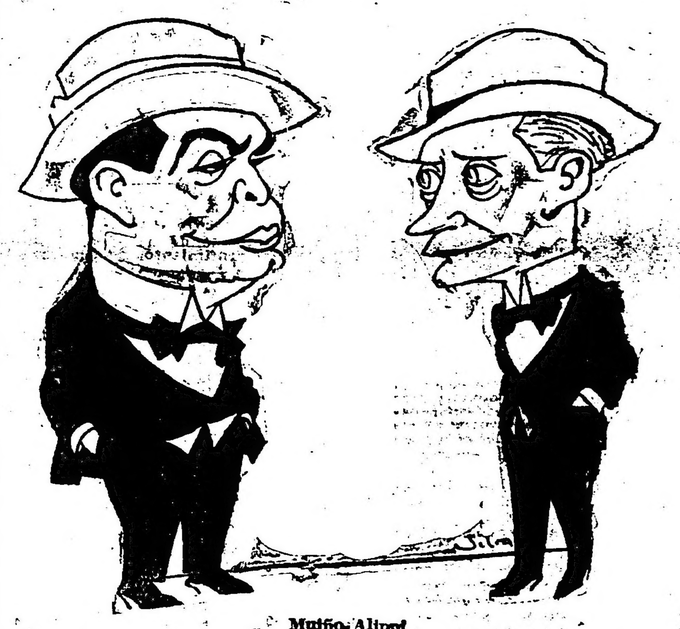

Muiño-Alippi

Cinematografía

"Hijas perdidas"

Es justificada la expectación que existe por admirar esta notable superproducción de la empresa Rojas, estrenada con gran éxito el año pasado y suspendida por la censura.

"Hijas perdidas" es un drama de honda tesis social, expresado en la pantalla con un realismo completo, sin que por eso haya sido el arte sacrificado a la realidad, sino por el contrario, la Dirección ha logrado hacer de la realidad arte, produciendo la emoción que conviene a la consecución del objetivo moral que se persigue en la película.

Al estrenarse esta interesante película la censura procedió a juzgarla con un criterio sumamente estrecho, desechando el fondo de rectitud en que está inspirada y ateniéndose a nimios detalles que tampoco pueden considerarse pornográficos.

Al reestrenarse "Hijas perdidas" el martes 11 del corriente, tiene asegurado el doble éxito de su mérito artístico y la reivindicación de su crédito como obra de enseñanza social encaminada a corregir defectos y extirpar males que impiden el perfeccionamiento de la vida moral a que los pueblos cultos aspiran.

ESTA NOCHE inauguración de la 1ª temporada

La Cruz de Palo

Original de C. Martínez Payva

El Botonazo

Original de Darthes y Damel

TEATRO NACIONAL

El conjunto artístico nacional más completo en su género

Director Empresario P. E. Carcavallo

Los 10 años consecutivos de género chico nacional, que llevamos realizados, constituyen nuestra mejor reclame.

PLATEA $ 1.— POR SECCION

Compañía LEOPOLDO SIMARI

Primer Actor: Tomàs Simari

Director Artístico: Telèmaco Contestabile

HOY Debut de la Compañía HOY

A las 21, REESTRENO: La Oración de la Tarde

A las 22, ESTRENO: El Camote

Historia clínica en 3 cuadros, del Dr. Aquino

A las 23, ESTRENO: ¡ANTONIO MIO!...

Sainete en 3 cuadros, de De Rosa y Lorusso

Teatro Apolo

CARRERAS DE CABALLOS

Hipódromo Argentino

LOS PROBABLES FAVORITOS DE LA REUNION DE PASADO MAÑANA

PRIMERA CARRERA

El favorito de la opinión en esta prueba será Nandipá.

El hijo de Larrea, que en su última presentación se adjudicó una espléndida victoria, marcando el recomendable tiempo de 1'37", conserva el buen estado que se le conoce, por lo que es muy probable que obtenga un nuevo triunfo.

Además, en esta ocasión el pupilo de Francisco Liceri, no llevará adversarios de mayor consideración, pues los que intervendrán en esa prueba, son puras mediocridades.

SEGUNDA CARRERA

Mis Rore será la que llevará mayor número de boletos en esta carrera destinada a las potrancas perdedoras.

La hija de Diamond Jubilee que al hacer su debut, finalizó segunda de Bride en un tiempo muy recomen doble, ha continuado en buenas condiciones y su ecurie crée que obtendrá su primera victoria.

También llevará muchos boletos Esquiva una hija de Picacero que hará su debut, y que cuenta con ejercicios recomendables.

TERCERA CARRERA

Falucho yCulpen serán los mas cotizados en esta prueba.

El primero de los nombrados como se recordará, al hacer su debut finalizó segundo de Mi Amigo en 58" 3|5 y por dicha performance, será lógico que ganase, pero Culpen, que hará su debut y que defenderá los colores del stud Villanueva B, cuenta con una corrida de 59" en la que puso de manifiesto poseer extraordinarias ligerezas, por lo que podría derrotarlo.

CUARTA CARRERA

Varios serán los caballos muy jugados en esta prueba, estando en buenas condiciones:

Polvorín que ha completado su estado y que inspira gran confianza a su entraineur.

14 de Julio, que puede obtener su segunda victoria, pues a pesar de haber sido derrotado, sus últimas performances son buenas.

Chelforó que anda mucho y Bariloche que como hemos informado es uno de los caballos que más coren en privado en las pistas de Palermo.

QUINTA CARRERA

Demás está decir que Sierra Leona será la favorita en el clásico Criadores.

La hija de Saint Wolf que en su última presentación marcó el gran tiempo de 1'35" 3|5 en cubrir los 1600 metros, cada día que pasa corre más, por cuyo motivo creemos que en esta ocasión conservará su título de "invicta".

En su caballeriza creen y con razón que por el momento y en su categoría son muy contadas las yeguas que pueden alternar con ella.

SEXTA CARRERA

Despreciado será el más sostenido en las cotizaciones en esta prueba a disputarse sobre 1100 metros.

El hijo de Pippermint que en su último compromiso se impuso en un "canter" en un tiempo formidable, como siempre ha demostrado ser sumamente veloz, creemos que podrá obtener un nuevo triunfo.

Habililla que está corriendo muy bien y Oliviere que termina de ganar, serán también muy jugados.

SEPTIMA CARRERA

Seguramente que Cartucho llevará un favoritismo abrumador en esta prueba handicap de 1600 metros.

El hijo de Elcano, que después de adjudicarse una carrera común fué presentado en el clásico Apertura donde volvió a ganar al galope en 1'36", se ha revelado como uno de los mejores 3 años actualmente en training.

Como el peso que llevará en esta ocasión le es muy favorable, consideramos que no le ha de costar mucho trabajo en obtener una nueva victoria.

OCTAVA CARRERA

También en esta carera, la cátedra hará gran favorito a un solo caballo, siendo este, Rey de Roma.

El pupilo del entraineur Baltasar Roncales, que en el clásico Apertura finalizó segundo en un gran tiempo ha sido preparado especialmente para debutar esta carrera.

Rey de Roma, cuenta con una corrida de 2'39" y varias partidas recomendables, lo que hace pensar que se perderá de vista de los insignificantes adversarios que llevará en esta ocarión.

Las carreras de productos

Regular número de inscripciones han reunido las pruebas reservadas a los representantes de esta generación no ganadores.

POTRANCAS

Ocarapé—

Debutante, por Y. Majesty y L'Espoir, del stud Tapiales, al cuidado de Daniel Cardoso.

Anda bastante regular.

Esquiva—

Debutante, por Picacero y Flashlighti, del stud Céres, al cuidado de Naciano Moreno.

Tiene ejercicios bastantes regulares.

Alcaidía—

Sus carreras son poco recomendables. Creemos difícil que pueda ganar.

Vedette—

Debutante, por Your Majesty y Carabela, del stud Carapachay, al cuidado de Celestino Fenucci.

Anda bien.

Day Dream—

Termina de debutar, entrando tercera. La hija de Mojinete es una de las candidatas más autorizadas.

Mentirosa—

En la última presentación fué tercera de Anatema. Está en condiciones de mejorar esa performance.

Kola—

Corrió dos veces conduciéndose discretamente. La hija de Saint Emilión es una de las candidatas a figurar preferentemente.

La Gondoliera—

Debutante, por Cad y La Góndola, del stud La Mostaza, al cuidado de Amadeo Bonetto.

Tiene una corrida donde demostró ser muy ligera.

Miss Rose—

El domingo último debutó entrando segunda de Bride.

La hija de D. Jubilee inspira gran confianza a su ecurie.

Apología—

No lleva probabilidades en esta compañía.

Isleña—

El domingo último entró cuarta. Puede desempeñarse bien.

Pintabien—

Debutante, por Le Temps y Good Times, del stud El Ceibo, al cuidado de J. Etchechourry.

Tiene una corrida de 1' 2|5. Puede producir una buena performance.

POTRILLOS

Culpen—

Debutante, por Amsterdam y Corocha, del stud Villanueva B., al cuidado de Naciano Moreno.

Es un potrillo de espléndida presencia y con ejercicios de creerlo capaz de iniciarse obteniendo una victoria.

Old Diamond—

Debutante, por Diamond Jubilee y Old Wipe, del stud Los Cardales, al cuidado de Vicente Pérez.

Es muy ligero y puede ganar.

Hereje—

Debutante, por Saint Emilión y La Fe, del stud J. Victorica Roca, al cuidado de Telmo Míguez.

Si cumple su compromiso estará cerca del primer puesto.

Falucho—

Si cumple su compromiso es un serio candidato.

El hijo de Lord Basil, debutó entrando segundo de Mi Amigo.

Bogey—

Debutante, por Takecare y Caviria, del stud Novela, al cuidado de R. E. Rodríguez.

Cuenta con una corrida de 1'. Puede ganar.

Minaval—

Viene mejorando paulatinamente. Puede figurar bien.

Petit caporal—

Al debutar entró último. No lo creemos capaz de ganar.

Punto Fijo—

Debutante, por Sin Rumbo y Dosia, del stud San Isidro, al cuidado de Antonio Quijano.

Anda bastante bien.

Punch—

Debutante, por Le Temps e Ivonita, del stud 14 de Septiembre, al cuidado de Francisco Maschio.

Anda bastante bien.

Sílfo—

Debutante, por Inspector y Sidney, del stud Alaroa, al cuidado de Pedro P. Ferro.

Anda regular.

Rostand—

Debutante, por Gontran y Rana II, del stud Suipacha, al cuidado de Angel Filipini.

Es muy ligero.

Guillotín—

Debutante, por General Rivas y Guillotrie, del stud Los Ranqueles, al cuidado de Alberto Caimi.

Tiene una corrida de 1'1".

Destur—

Debutante, por Moreno y Dear Girl, del stud Casino L., al cuidado de L. Casino.

Anda regular.

Mountanner—

Ha corrido sin mayor figuración. No lo creemos.

Fangal—

Termina de debutar produciendo una mala carrera.

Rey de Roma, el favorito del handicap final de pasado mañana

Reducido a escasos competidores quedó la carrera del desquite. Rey de Roma que se incorpora a estas carreras, está dominando completamente a sus adversarios.

El hijo de Saint Wolf, bajo la dirección de R. Pelletier, pasó hoy de mañana 1000 metros en 1'2". Su estado es admirable y no creemos que pueda ser vencido por Sufra! o Cafard sus adversarios a la vista...

A Bianca Capelli se le dió corrida en 1.000 metros

En su compromiso del próximo miércoles esta hija de Diamond Jubilee puede producir una buena carrera.

Bianca Capelli dirigida por G. Arduin y a la par de Berefoot con el peón, cubrió 1000 metros en 1'1" 3 quintos.

Don Royal no vale gran cosa

Este hijo de Fripón que al hacer su debut, finalizó quinto pero muy distanciado del ganador, no adelanta mayormente.

Dirigido por G. Arduin, cubrió esta mañana 1000 metros en 1'2".

A Micrón se le da corrida para intervenir en la prueba de perdedores del próximo miércoles

Favorecido por una breve temporada de reposo, hará su rentrée en muy buenas condiciones, este representante del stud Abrojo.

Dirigido por el jockey J. Garrido, esta mañana fué ejercitado en 1100 metros, distancia que cubrió en 17" 4 quintos.

Mentirosa es candidata a poder ganar en cualquier oportunidad

Tiene esta hija de Mojinete un tercer puesto que la coloca en situación de poder actuar con probabilidades en cualquiera carera de perdedora que dispute.

Mentirosa dirigida por M. di Biassi, cubrió esta mañana en 36" y en su compromiso de pasado mañana puede tener una actuación discreta.

Entrevero II trabajó bien

Este hijo de Carlos XII en público no confirma sus buenos aprontes.

Dirigido por E. Canesa esta mañana pasó 1000 metros en 1' 2|5.

El representante del stud La Negra cumplirá su compromiso pasado mañana en la prueba del desquite, pero de acuerdo con su reciente performance no puede ganar.

Gavota y Riddle son trabajados apareados

La hija de Castelrian que está inscripta en el premio Remate de pasado mañana, fué trabajda por J. Riero a la par de Riddle empleando 42" un quinto.

Este último se viene preparando para hacer su "rentrée" próximamente.

A Fandofla se le da una pasada en la milla

A esta pupila de Carlos Bustos, se le ejercita con toda regularidad y su estado es bastante favorable.

Esta mañana dirigid por el peón, cubrió 1600 metros en 1'42" 1|5.

Brasileña corre muchísimo

En su última presentación esta hija de San Paulo ,fué tercera de Sierra Leona en un tiempo record en la milla, y pasado mañana disputará una prueba de su categoría donde puede salir airosa.

Brasileña con M. Di Biassi, y a la par de Viborón con R. V. Lanatti dió ventaja y dominó fácilmente, empleando en correr los 1500 metros el recomendable tiempo de 59" 4|5.

Felino no tardará en desquitar a sus partidarios

Ha realizado buenos adelantos en su estado este representante del stud Don Alfonso.

Felino dirigido por M. Di Biassi, fué aprontado esta mañana en 1000 metros, marcando 1'1" 2|5 a voluntad.

Bariloche puede ganar pasado mañana. Hoy aprontó en 47" 3|5

Como el estado de este hijo de Dusty Miller es de primer orden, y además su última performance muy buena, no sería difícil que pasado mañana resultase el ganador del premio Biotzena.

El jockey E. Canessa lo ejercitó hoy en 800 metros, marcando 47" 3 quintos.

El hijo de Pipiolo que ha produci-

Pashá en privado anda mucho

El hijo de Pipiolo, que ha producido performances contradictorias en sus últimas presentaciones, viene conduciéndose admirablemente en privado.

Dirigida por R. V. Lanatti esta mañana cubrió 700 metros en 41" 2 quintos.

Diástasa fué trabajada en 1000 metros

Esta representante del stud El Titanic, se conduce regularmente en los ejercicios a que es sometida.

Hoy de mañana, dirigida por P. Cuchinelli, cubrió 1000 metros en 1'2" 2|5.

Pacú fué floreado en 2.200 metros

El hijo de Amsterdam no tardará en reaparecer, pues en privado se viene conduciendo satisfactoriamente.

Esta mañana dirigido por J. Canal, fué floreado en 2.200 metros, marcando 2'22" 3|5.

Esta mañana dirigido por J. Canal, fué floreado en 2.200 metros, marcando 2'22" 3|5.

Gral. Prim cubrió 700 metros en 41" 2|5

Posiblemente a este hijo de Florilegio se le hará disputar en breve una carrera en La Plata, pues se ha visto que en Palermo no puede ganar.

Dirigido por M. Di Biassi Gral. Prim, cubrió hoy 800 metros en 41" 2 quintos.

Destur y Vida son trabajados apareados

Es casi seguro que pasado mañana hará su debut este hijo de Moreno y Dear Gril.

Dirigido por R. A. Carabajal, el pupilo de L. Casino, cubrió esta mañana 500 metros a la par de Vida empleando 31".

Nos dejó muy buena impresión.

A Cebadilla se le dió corrida en 1.100 metros

No realiza progresos dignos de mención, esta pupila del stud Villanueva B., pero en cualquier vuelta puede abandonar la categoría de perdedora.

Cebadilla piloteada por Emilio Ruiz, fué ensayada esta mañana en 1.100 metros, empleando 1'6" y dejando muy satisfecho al entraineur Naciano Moreno.

Madreselva es ensayada en 800 metros

Anda bastante bien esta potranca que ya ha corrido sin tener mayor figuración.

Madreselva dirigida por R. V. Lanattinatti, cubrió hoy 800 metros a la par de Ariel, con E. Saavedra, empleando 48" 1|5.

Pibe, el favorito del clásico Gral. F. B. Bosch

Conserva el buen estado que se le conoce este hijo de Ducato, que tiene todas las probabilidades de su parte en el clásico del próximo miércoles.

Dirigido por M. Di Biassi, fué aprontado esta mañana en 700 metros, marcando 41" 1|5.

Tapial y Poderosa, cubrieron, apareados, 1000 metros en 1' 2|5

Estos dos caballos que tienen compromisos a cumplir en las próximas reuniones, lucen un buen estado de training.

Tapial con P. Cuchinelli y Poderosa con J. Garrido, cubrieron esta mañana 100 metros en 1' 2|5.

A Polvorín se le dió corrida en 1500 metros con gran resultado

Parece haber mejorado mucho este hijo de Craganour después de su ma la performance del Apertura.

Polvorín, dirigido por S. U. Morales y en la pista chica cubrió hoy 1500 metros e el recomendable tiempo de 1'34".

De acuerdo con este ejercicio, es casi seguro que el representante del stud Villanueva B,, a cambio de correr el domingo, lo haga el 19 dondo tiene verdaderas probabilidades de imponerse.

Murmullo y Mazepa son sometidos a una corrida de 1500 metros

A estos dos representantes de la Petite Ecurie se les dió corrida hoy en 1500 metros.

Murmullo dirigido por R. Pelletier y a la par de Mazepa con E. Canessa, cubrió 1500 metros en 1'35".

Ha sido un ejercicio bastante satisfactorio.

Meneguina está muy ligera

Es admirable el estado de esta pupila del entraineur Maschio.

Hoy de mañana, dirigida por I. Leguisamo cubrió 500 metros en 30".

Hipódromo Argentino

Programa completo depurado de forfait para el miércoles 19:

Primera carrera, 1.100 metros

Queyapí 55	Micrón 55
Cinto de Oro 55	Nut Gould 55
Bandido 55	Heart Eyes 53
Viborón 55	Cebadilla 53
Indian Chief 55	Sharp Eyes 53
Saint Goar 55	Reineta 53
El Obrero 55	Lindapinta 53
Rolido 55	Tía 53
El Noventa 55	Parola 53

Segunda carrera, 1.000 metros

Bandolera 54	Necesitada 54
Princess 54	B. Capelli 54
La Gondoliera 54	Al Pasar 54
Mentirosa 54	Tabla 54
Pampa 54	

Tercera carrera, 1.000 metros

Gul 54	Royal Line 54
Culpen 54	Hereje 54
Montpellier 54	Narcisín 54
Old Diamond 54	Bribón 54
Pet. Caporal 54	Paltoquet 54
Delirio 54	Fangal 54
Punch 54	Falucho 54
Guillotín 54	Don Royal 54
Rostand 54	

Cuarta carrera, 1.700 metros

Sensitivo 57	Pet 54
Nutriador 56	Tin Tan 51
Tamarisco 56	Or Fin 51
Nandipá 54	Capuchín 49

Quinta carrera, 1.600 metros

Tangage 61	Tapial 52
Barbijo 51	Místico 54
Zeus 52	Ciervo 58
Préstamo 56	

Sexta carrera, 1.500 metros

Despreciado 55	Polvorín 52
Murmullo 55	Raspón 52
Overall 55	14 de Julio 52
Morrongo 55	Qué Peine 52
Marquise 53	Souci 52
Meneguina 53	

Séptima carrera, 1.600 metros

Pitusa 56	Maneador 49
Sor Belén 55	Timba 48
Cartucho 51	Marquise 45
Palo Santo 51	Doña Chela 45
Barbijo 51	Fundofla 43
Condena 50	Vengadora 40
Nut Cracker 50	Miss Clara 40

Octava carrera, 2.200 metros

Poderosa 58	Narval 50
Pashá 57	Maneador 47
Copiapó 54	Nutriador 46
Atención 52	Trebolar 44
Insurrecto 52	Cafard 44

Miss Rose se mantiene en condiciones de poder ganar

Muy buena impresión dejó esta hija de Diamond Jubilée al debutar recientemente y ocupar el segundo puesto.

Miss Rosse que está anotada para el próximo domingo, fué aprontada hoy por M. Coronel, cubriendo 600 metros en 35" 2|5.

En su ecurie sólo temen a las desconocidas.

Bel Amí es un hijo de San Jorge que fué ejercitado en 1.000 metros

Anda bastante bien en privado este dos años, que no tardará en ganar.

Dirigido por E. Canessa, fué trabajado hoy en 1000 metros con buen resultado.

TURF URUGUAYO

Varias noticias

PURITANO

El invicto defensor de la ecurie Raynal, continúa su preparación sin tropiezos y en todos los ejercicios a que es sometido, marca los mejores tiempos.

Reaparecerá el domingo 23 en el clásico Carlos Saenz de Zumarán, dondo no tiene enemigos.

Tapia "up", hizo 800 metros en buena forma, en 0'47" 3|5. Ultimos 300, 0'17 3|5.

TAYLOR

El descendiente de Saint Wolf parece no haber sentido para nada la rigurosa campaña que viene cumpliendo y disputará el clásico Serrato, donde tiene chance discreta.

Con Tapia, pasó 2500 metros, saliendo muy despacio, en 2'49 2|5. Ultimos 2400, 2'41" 2|5; 1600, 1'43" 2|5; 1400, 1'30 y 300 finales 0'18" 2|5, rematando con muchos bríos.

NELLY

La hermana de Nácar ostenta un excelente estado de preparación y disputará el clásico José R. Muiños, donde a pesar de la presencia de Patte en l'Air y Carolus, debe desempeñarse honrosamente.

Piloteada por Pedro Batista, pasó 700 metros sin ser exigida, en 0'43 4|5. Ultimos 300, 0'18".

LIMESTONE

Es casi seguro que el hijo de Melrrose II actúe en doblete, disputando los premios Principista y Milonguero, de la reunión próxima.

Después de su última victoria ha continuado bien, y en cualquiera de las pruebas citadas, es un gran candidato.

Dirigido por Tapia, recorrió 1000 metros sin mayores exigencias, en 1'4" 1|5.

LA JARRETIERE

En el premio Revelación del domingo, hará su debut esta hija de Air Raid y Elastic, que en privado se desempeña en forma honrosa, poniendo de relieve grandes velocidades.

Su apronte de hoy nos impresionó favorablemente y no nos extrañaría su triunfo.

Con Tapia, a la par de Nevermore con el peón, cubrió 700 metros en 0'42" 8|5. Primeros 500, 0'30" 1|5, dominando.

FORMOSA

El buen hijo de Gradely reaparecerá en público el domingo, en el clásico José Serrato, un bravo compromiso no obstante sus indiscutibles bondades.

En dicho encuentro, el pupilo de Francisco Milia dispensará kilos a adversarios de regular mérito, lo que hace algo difícil esta chance, aunque jamás imposible su triunfo.

Con Borean, a la par de Ariosto que dirijía Abelardo Pérez, pasó 1000 metros en regular forma, empleando 1|2".

EXTRAVAGANTE

Reprisa el domingo en el premio Canciller, una prueba para animales de 3 años perdedores y ganadores de una carrera.

El hijo de Pellegrini, que cuida el entraineur Domingo Lombardo, anda mucho en sus ejercicios y se perfila como uno de los mejores candidatos de la prueba referida.

Puede pues, en esta oportunidad, alcanzar el segundo triunfo de su campaña.

VOLUNTARIOS

PARA LA

PRIMERA CRUZADA AMERICANA

Entre la Sociedad Nacional de la Cruz Roja Argentina y las de igual carácter de Bolivia, Chile, Colombia, Ecuador, Guatemala, Honduras, Panamá, Paraguay, Uruguay y Venezuela, se ha pactado realizar **simultáneamente en la semana del 19 al 25 de Mayo próximo** un gran reclutamiento de socios para vigorizar los respectivos organismos sociales y poder llevar a cabo la primera Cruzada Americana en pro del bien de los Pueblos y de la Humanidad.

Todos los Gobiernos Americanos apoyan este movimiento

La Cruz Roja Argentina aspira a reunir un millón de asociados sin distinción de nacionalidad, raza, religión o política. Para ello es necesario que en cada pueblo o comuna de la República se constituya un Comité con sus respectivas autoridades y que todos los hombres, mujeres y niños de buena voluntad cooperen como voluntarios en la gran conscripción de socios que se llevará a cabo durante la semana del 19 al 25 de Mayo próximo.

Las personas de ambos sexos que deseen colaborar como oficiales para el alistamiento de socios, oradores, auxiliares y propagandistas para la divulgación y éxito de la campaña, deberán enviar su adhesión a VIAMONTE 650, expresando el nombre, apellido, edad, estado, nacionalidad, profesión, domicilio y clase de colaboración que ofrezcan prestar.

Buenos Aires, Marzo de 1924.

ALEJANDRO OLIVERO.

Comisario General de la Cruz Roja Argentina

Hipódromo de La Plata

LA REUNION DE PASADO MAÑANA

Se realizará pasado mañana, como de costumbre, una reunión de carreras en el circo hípico platense.

Como el programa que ha confeccionado el Jockey Club de la provincia es de primer orden, no dudamos que dicha reunión resultará muy interesante.

PRIMERA CARRERA

Oh Yes que ha venido desempeñándose satisfactoriamente en sus últimas presentaciones en público, es la que cuenta con mayores probabilidades de adjudicarse el triunfo en esta prueba.

La hija de Mojinete pasa por un buen momento y además las adversarias que llevará no valen gran cosa.

Conversadora que en Palermo tiene producidos excelentes aprontes, puede responder a ellos, en aquellas pistas.

Algazara y Avichucha pueden también tener una buena figuración.

SEGUNDA CARRERA

En esta prueba para caballos de 3 años que no hayan ganado, Samán que se ha desempeñado discretamente últimamente, puede obtener su primera victoria.

El hijo de Dominguito que luce un alto grado de preparación llevará como principales adversarios a Latente un hijo de Verdun y La Niña, que anda mucho en privado, y que según su caballeriza ganará numerosas carreras; Bruant que cuando le da por correr lo hace bastante bien y Lapidary que ha realizado buenos adelantos.

TERCERA CARRERA

Varios son los productos de 2 años que se encuentra en condiciones de obtener su primera victoria.

Hasta Aquí que al debutar produjo una excelente performance, puede mejorar esa carrera y por consiguiente adjudicarse la victoria. La hija de Gontrán es muy ligera.

Malita también se desempeñó bien al hacer sus primeras armas, y como ha adelantado algo, puede responder a las aspiraciones de su caballeriza.

Milagroso el hijo de Diamond Jubilee que cuenta con excelentes aprontes, es tan indicado como los dos anteriores.

CUARTA CARRERA

Infierno que al hacer su estreno en aquellas pistas, se desempeñó muy satisfactoriamente, tiene un compromiso muy favorable en esta carrera.

El hijo de Fúlmen está en óptimas condiciones de preparación y además el tiro de la carrera le conviene enormemente.

Sisal es otro buen candidato a adjudicarse esta prueba, pues el hijo de Pipiolo anda corriendo bien y sus aprontes son inmejorables.

Bienvenida IV que cuenta con una excelente corrida, es también una seria competidora. La hija de Leviatham inspira gran confianza a su caballeriza.

QUINTA CARRERA

Le habrá llegado el turno a Polar Wind de obtener un triunfo, pues como siempre encuentra quien la derrote, no sería difícil que en esta oportunidad le ocurriera lo mismo.

Sin embargo, la representante del stud La Zulema luce un estado admirable y cada día que pasa corre más.

Sus principales adversarios serán Vivaz que ya la derrotó una vez y que ha seguido en óptimas condiciones, Enamorada que hoy aprontó en 48" a voluntad y El Regente que anda muy bien.

SEXTA CARRERA

Tarascón que al abandonar la categoría de perdedor lo hizo al galope, ha quedado en condiciones de obtener una nueva victoria.

El hijo de Saint Wolf anda una enormidad, y como es sumamente veloz, puede cubrir los 1200 metros en un "canter".

Mecha que esta mañana produjo un gran apronte al cubrir 800 metros en 47" 3|5, es una seria adversaria del anterior, pues su estado es inmejorable.

Wrangel es también un buen candidato, dado su última y buena performance.

Giselle puede resultar la sorpresa.

SEPTIMA CARRERA

Apogeo puede conseguir otra victoria en esta carrera, dado lo mucho que anda corriendo y el peso que le ha correspondido.

El hijo de Druid que en su última presentación se impuso por varios cuerpos, según su caballeriza obtendrá una nueva victoria.

Desdeñosa es la adversaria de mayor consideración que llevará el favorito, pues su estado no puede ser más satisfactorio, así como sus aprontes privados.

Los demás inscriptos en esta prueba, creemos que no tienen mayor chance en contra de los anteriormente nombrados.

EJERCICIOS DE HOY

Mecha—

Puede conseguir una victoria el domingo, pues anda mucho en privado.

Dirigida por J. Alonso cubrió 800 metros en 47" 3|5.

Conversadora—

La hija de Vadarkblar, tiene grandes probabilidades de adjudicarse el premio Cabarí.

Con el aprendiz Goyeneche, marcó 48" 4|5 en 800 metros.

Con Garbo—

Anda bien y no tardará en reaparecer.

Hizo 800 metros en 50" dirigida por J. J. Dolan.

Chalupa—

Produjo un buen ejercicio al cubrir 600 metros en 35" 2|5.

Enamorada—

Aprontó muy bien esta hija de Diamond Jubilee, que puede ganar el domingo.

Hizo 800 metros en 48", sin haber sido mayormente exigida.

Bruant—

Cubrió 800 metros en 50" 2|5 dirigido por T. Fernández.

Pasado mañana tiene muchas probabilidades.

Pial de Volcao—

Reaparecerá en breve. Con J. J. Dolan, marcó 43" en la partida.

Don Domingo—

Dirigido por el simpático jockey Orcajada, cubrió 700 metros en 42" y 2|5.

Polipí—

Con el peón y a la par de Cantador, aprontaron en 42" 2|5.

RISKER

Reaparecerá el domingo en los 1700 metros del premio Juan Manuel, donde puede lograr su segunda victoria en nuestras pistas.

Con el aprendiz Silva, hizo 2000 metros en floreo suave, empleando 2'14 3|5

MONNA VANNA

El entraineur Esteban Rodríguez, había resuelto conceder a su pensionista un bien ganado reposo, pero como la hija de Piel Roja luce un excelente training la anotó en el premio Principista del domingo, donde tiene un compromiso favorable.

Monna Vanna disputará esa prueba, a las órdenes del aprendiz Raúl Rodríguez y después es casi seguro que se favorezca con un breve descanso.

A las órdenes de su compositor, cubrió 2300 metros en floreo saliendo a medio correr, en 2'41" 3|5. Ultimos 1000, puesta al freno, 1'4" 3|5.

PROFESIONALES QUE SE DESTACAN

El aprendiz E. A. Díaz

Entre los numerosos profesionales que actuan en nuestro circo, es indudable que abundan los malos y de los pocos buenos que tenemos, poco se ocupan de algunos de ellos, aunque en el desempeño de su cometido se destacan netamente.

Uno de esos, es el aprendiz E. A. Díaz, piloto que viene actuando destacadamente y que en realidad no cuenta con el apoyo que debiera. Además de las condiciones como profesional es el aprendiz Díaz un muchacho honesto a carta cabal y serio en todos sus actos, lo que quiere decir que, animal que monta el, va defendiendo el dinero del público con todas las de ley.

Ahora puede suceder, por ejemplo que le toca un "viaje" estilo Bajé, en el cual el aprendiz que nos ocupa hizo todo lo que pudo por hacerlo correr, pero fué el caso que el hijo de Oldiman no quería saber de nada y de esa forma resultaron inútiles sus esfuerzos para que los varios miles de pesos que se le habían apostado al pensionista de Scola, volvieran a los bolsillos de los que los habían largado.

A raíz de esa mala perfomance de Bagé, se hicieron algunos comentarios poco favorables para el aprendiz aludido, y como tenemos la completa seguridad de la injusticia de ellos, es que hacemos mención aquí, para dejar constancia que, si Díaz tuvo participación en ese "paquete" lo fué sin estar para nada en el dulce, pués, fueron evidentes los desesperados esfuerzos que hizo para hacer andar al del Ipiranga.

Volviendo al asunto primordial, sólo nos queda agregar una exhortación a los propietarios y entraineurs, a fin de que tengan en cuenta a Díaz un poco más, con lo cual saldrán ganando indudablemente y con ellos el público aficionado que domingo a domingo deja sus pesitos.

"LA EPOCA"

CINEMATOGRAFOS

PALACE THEATRE — Corrientes 757.— Hoy, a las 16 y a las 21, secciones de estrenos cómicos; a las 16.30: El caballero gitano; a las 17.30 y 22: Los tontos primeros; a las 18.30 y 23: La escuela de las garcones.

SAN MARTIN — Temporada de espectáculos cinematográficos. — Hoy, a las 16.20: El paso del diablo; a las 17.30 y 21: En donde el Norte empieza; a las 18.30 y 22: El ala rota; a las 23: La garconne.

GRAND SPLENDID THEATRE — Santa Fe 1860. — Hoy, a las 17: vistas cómicas; a las 17.30 y 22: Los tontos primeros; a las 18.30 y 23. La escuela de las garconnes; a las 21: El duque [illegible].

EMPIRE THEATRE — Corrientes y Maipú. — Hoy, a las 18.30 y 23: Presentación de Louise Lorraine y Art Acord. La muer que explió, Fuera de la ley; Un día agitado.

SELECT. — Suipacha 482. — Hoy, a las 16 y 21: La señorita diputada, El hotel de los rugidos, Entiéndete con papá, Curvas peligrosas.

CAPITOL THEATRE — Santa Fe 1548.— Cerado nor reparaciones.

CRYSTAL PALACE — Corrientes 1550. Hoy: Los apuros de Barrilito, Frente al viento, Doble dolor de cabeza.

REAL CINE — Esmeralda 425. — Hoy, a las 175.50 y 21: Sahara; a las 16.40 y 21.40, sección cómica; a las 17.20 y 23.20: Escándalo a media noche; a las 18.20 y 22.25: Las dos lunas.

SELECT LAVALLE — Lavalle 921. — Hoy, estrenos: Espada del trovador, Fortuna loca, El juez pródigo. Dos orquestas: Jazz Band y clásica.

GENERAL BELGRANO — Cabildo 2165 Hoy, a las 16.30 y 21: El campeón de los deportes, Perdonar y olvidar, Nido de avispas.

ELECTRIC PALACE — Lavalle 534. — Hoy: El séptimo día, Cuidado con la cabeza, y sección cómica.

TEATRO PRINCESA — Suipacha 469.— Hoy, en cine continuado desde las 11: Hasta luego Buddy (cómica), A toda carrera, Film revista 221, A través del continente.

GAUMONT THEATRE — Rivadavia 1635. —Hoy, a las 17: Cómicas; a las 17.30 y 23.15: El milagro de la fe; a las 18.20 y 22.15: El ala rota.

SOLEIL PALACE — Corrientes 3150.— Hoy, tarde y noche: Camino de hierro, Ratera aristocrática, La dulce tutela. Remendando amores. A las 18.20, 22 y 23: ...Y así las estoy pagando, por la compañía de José Ramírez.

PETIT SPLENDID — Libertad 976. — El miércoles 19, inauguración de la temporada.

SELECT BUEN ORDEN — Bernardo de Irigoyen 1521. — Hoy, tarde y noche: Un estudiante modelo. Por salvar a mi hijo, La esposa de ayer, La impulsiva.

CINE CATALUÑA — Corrientes 1043 St. —Hoy: La rosa de Broadway, La banda del molino rojo.

CINE BOLIVAR—Bolivar 1032. — Hoy: El escándalo, La luz, Marión.

CINE ELITE — Cabildo 3241. — Hoy: Los puritanos, Caballero errante, Jaime de Paula.

THE AMERICAN PALACE — Córdoba y Callao. — Hoy: ¡Abra sus ojos!

IMPERIAL CINE — Caugal [illegible].—Hoy: La gran aventura, Entre bastidores, La marca del amor.

MIGNON PALACE — Juramento 2133.— Algo en que pensar, El tallador de muñecos.

CINE COLON DE FLORES—Nazca 133. —Diariamente estrenos, Variado y selecto programa cinematográfico.

CINE MODERNO — Hoy, tarde y noche: Variado programa, todos los días estrenos.

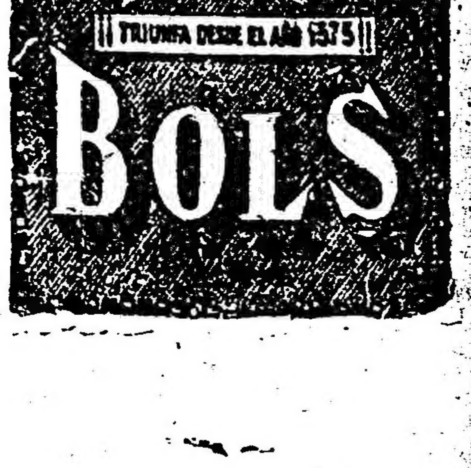

Mundo Comercial

BOLSA DE COMERCIO

Primera rueda

Cédula H. Argentina, marzo 15: 35.500 a 100.10.
Id 3a. serie, al contado: 18.000 a 98.
Id 4a. serie, marzo 17: 6.500 a 98.
Id 7a. serie, marzo 17: 5.700 a 95.40.
Id 18a. serie, marzo 17: 14.000 a 95.20.
Id 9a. serie, al contado: 11.000 a 95.20.
Id 12a. serie, al contado: 10.000 a 97.20.
Id marzo 17: 66.000 a 97.10.
Id 13a. serie, marzo 17: 102.500 a 98.
Id 14a. serie, marzo 17: 10.000 a 97.70.
Id 15a. serie, marzo 17: 10.000 a 96.60.
Id 16a. serie, marzo 17: 8000 a 96.70.
Id 17a. serie, marzo 17: 44.625 a 94.80.
Id 18a. serie, marzo 17: 12.000 a 94.80.
Id 19a. serie, al contado: 136.500 a 94.80.
Id marzo 17: 333.100 a 97.70.
Cédulas Nacionales, serie L, al contado: 2.000 a 99.70.
Id marzo 17: 15.000 a 99.60.
Crédito 1922, al contado: 7.000 a 96.90.
Meridiano V, marzo 15: 5.000 a 64.
Id marzo 17: 11.000 a 63.70.
Deuda Municipal 6 1|2, marzo 17: 9.000 a 97.
Province of B. A., marzo 17: 18.000 a 80.
Bonos (sem.), 7.091, al contado: 1.500 a 96.10.
Id marzo 15: 1000 a 96.30.
Id 9142, al contado: 3.800 a 88.50
Id 7091, 1a. serie, marzo 17: 10.000 a 85.20.
Id 2a. serie, marzo 15: 20.000 a 84.20.
Créditos 1907, al contado: 5.000 a 92.90.
Bonos Hipot., serie B, marzo 17: 10.000 a 93.80.
Banco Hogar Argentino, al contado: 55 a 47.
Banco Español, marzo 17: 70 a 22.
Id fin de mes: 400 a 23.
Id abril 30: 600 a 20.
Banco Francés, marzo 15: 30 a 37.20.
Id marzo 17: 175 a 38.
Italo-Argentina de Eelectricidad, al contado: 20 a 127.
Smithfield, marzo 17: 300 a 3.50.
Luis Magnasco, marzo 17: 77 a 125.
Astra, fin de mes: 50 a 62.50.
La Franco Argentina (seg.), marzo 17: 200 a 83.
Primitiva, marzo 17: 50 a 113.
Puerto San Nicolás, abril 30: 1.500 a 40.20.

MERCADO DE CAMBIOS

(Precios oficiales)

Primera rueda

	$ oro	$ m|n.
Libras	42 1|8	12.9485
Francos	16.30	0.1394
Belgas	19.35	0.1175
Suizos	4.84 1|2	0.5231
Florines	2.02 1|2	1.1223
Liras	17.47	0.1801
Pesetas	5.75	0.3953
Dólares	133.30	3.0295
Reis	32.650	0.3509
Montevideo	6 o|o	2.2902

COMPRA - VENTA DE VALORES

Solicitados:
Azucarera Argentina (acciones ordinarias).
frecidos:
Tranvía Eléctrico del Sur.

MERCADO DE CEREALES A TERMINO

Primera rueda

Trigo — Entrega en mayo, 600 toneladas a 10.68; 200 a 10.70, en dársena.
Entrega en junio, 400 toneladas a 10.80, en dársena.
Lino — Entrega en abril, 100 toneladas a 18.85, en dársena.
Entrega en Mayo, 100 toneladas a 18.96; 100 a 18.97; 100 a 18.96; 300 a 18.95; 500 a 18.93; 300 a 18.95; 100 a 18.97; 400 a 18.98, en dársena.
Entrega en junio, 200 toneladas a 19.08; 300 a 19.05, en dársena.

MERCADO A TERMINO DE RO-RIO

Primera rueda

Trigo: entrega en abril, 100 toneladas, a X 10.41; 300 a 10.42.
Maíz: entrega en abril, 200 toneladas, a $ 8.26.
Lino: entrega en mayo, 500 toneladas, a $ 18.80.

MERCADO CENTRAL DE FRUTOS

Ventas de hoy

Cruza fina y mediana: 3000 kilos a $ 20.
Cruza Gruesa: 7000 k. a 17, 35.000 a 16.50, 10.000 a 15.
Borregas: 1000 k. a 17, 2000 a 16, 3000 a 16.
Segunda esquila: 1500 k. a 18, 1000 a 17.50, 3000 a 17, 2000 a 16, 2000 a 12.30.
Fina Chubut: 35.000 k. a 22.
Pieles lanares—Lanudo consumo: 500 k. a 1.60 1000 a 1.55, 1500 a 1.50, 600 a 1.45, 500 a 1.35.
Desecho: 500 k. a 1.40, 1000 a 1.35, 1500 a 1.30, 400 a 1.35, 500 a 1.15.
Cruza finos: 800 k. a 1.70.
Del Chubut: 20.000 k. a 1, 7000 a 1.87, 40.000 a 1.85, 8000 a 1.80.
Carnicería, Chubut: 6000 k. a 2.02.
Cortos: 5000 k. a 1.15.
Corto y pelado, consumo: 400 k. a 1.30, 200 a 1.25, 1500 a 1.20, 500 a 1.15, 400 a 1.10, 100 a 1.05.
Borregos: 200 k. a 1.10, 200 a 1.05.
Cueros vacunos: 700 c. a 12.60, 100 a 12.50, 800 a 12.30, 150 a 12.20, 200 a 12, 100 a 11.80, 150 a 11.50, 100 a 11.
Salados: 50 c. a 0.62, 80 a 0.60.
Becerros: 500 c. a 10, 100 a 9.80.
Nonatos: 300 c. a 7, 20 a 6.80.
Becerros y nonatos: 600 c. a 10.
Potros: 30 c. a 7, 50 a 6.50, 180 a 6.
Cerdas: 300 k. a 21, 200 a 20.50, 400 a 20, 300 a 19.50 200 a 19.20, 700 a 19, 609 a 18, 300;.5kV5lG:C26etaoin 19, 600 a 18.50, 400 a 18, 300 a 17.50, 400 a 17.
Corderitos: 10 d. a 6.50.
Cuero nutria: 30 k. a 17, 20 a 15, 10 d. a 80.
Cabras: 400 k: a 14.50, 100 a 14.
Plumas: 50 k. a 10.50, 50 a 9.50.
Sebo derretido: 5 c. a 4.70, 14 a 4.60, 50 l. a 4.20, 6 c. a 3.
Sebo pisado: 5 b. a 5.15.
Lana entrada, 83.606 kilos; salida: 34.240 k.; entrada total, 38.110.589 kilos; exisctencia, 3.164.735 kilos.

BOLSA DE CEREALES

VENTAS DE HOY

Trigo varias clases. — 401, Sola a pesos 10.50, P. y A. Lanusse; 301, Palermo, a 10.85, Benvenuto Hnos.; 610, Sola a 10.40, F. B. Arzeno y Hno.; 164 a 10.30, Martín Copello; 170, Once, la cruza, a 10.30, P. Rebagliatti y Cía.; 308, Palermo a 10.20, García Ltda.; 610, Sola a 10.10, P. Volpacchio; 450 a 10, Oscamou y Cía.; 474 a 10, M. de Hoz y Hermanos; 155, a 10, A. Esteves y Cía.; 108, Sola a 10, Crotto Hnos.; 127 a 10.50, Palacios Hnos.; 79 a 9.90, P. y A. Lanusse; 1295, Once a 9.85, H. Alzaga y Cía.; 604, Sola a 9.85, J. Andreu y Cía.; 671 Buenos Aires a 9.70, Saint Freres; 330, Sola a 9.60. A. Estevez y Cía.; 436 Once a 9.95, F. L. Cucullu; 671 a 9.55, Juan Lalor; 354 a 9.50, P. y A. Lanusse; 70 a 9.50, A. Estevez y Cía.; 650, Once a 9.45, Brouming Hnos.; 116 a 9.50, A. Bellini y Cía.; 217, Buenos Aires a 9, id.; 20, Once a 9, Saint Freres; 130, Sola a 9.20, Palacios Hnos.; 132 a 8.80, A. Estevez y Cía.; 30 a 8.70, Devoto Limitada; 41, dique a 9.20, P. Volpacchio.
Alpiste. — 74, C. A. a 20.30, J. Verona y Cía.; 486 Sola a 20, con hoyo y nabo, Saint Freres; 30 a 11, L. Etchegaray.
Avena. — 406 Once a 7.30, P. y A. Lanusse; 550, Sola a 7.30, Santamarina e Hijos; 204 a 7.25, Soubirón y Cía.; 703 a 7, S. Elisualt; 1000 a 7, P. Volpacchio; 786 Buenos Aires a 7.20, Mantel, Albera y Cía.; 480, Once a 7.20, Juan Chozan; 517 a 7, Alchourrón y Ltda.; 132 a 7, A. Bellini y Cía.; 394, Bpenos Aires a 7, A. Maraspin; 240 a 6.90, Puiggros y Cía.; 717 a 6.90, N. Ojea; 60, Palermo, a 6.30, U. y Fethol; 499 a 6.80, J. E. Costa; 414, Buenos Aires a 6.60, Avalos, Salazar y Cía.; 1254 a 6.60, A. Maraspin; 828 Once a 6.50, Lutjohann y Compañía; 577 a 6.40, P. Genta y Cía.; 396, depósito a 6.30, E. Puccio.
Cerda. — 682, Sola a 8.50, Saint Freres, 258, Palermo a 8.40, U. y Mehol; 218 Once a 8.30, con trigo, J. C. de los Santos.
Centeno. — 460, Palermo a 8, F. B. Arzeno y Hno.; 250, depósito a 7.65, Bellocq e Hita; 45 Once, a 7, Devoto Limitada.
Lino: 125 bolsas en Sola a 19 $, Crotto Hnos.; 155 a 18.80, S. y Bercetche; 300 a 18.80, Palacios Hnos.; 250 a 18.50, M. de Hoz y Cía.; 607 en Once a 18.50, Soubiron y Cía.; 330 a 18.35, U. Alzaga y Cía.; 517 en Sola a 18.20, Puiggros y Cía.; 747 a 18, M. Capello; 221 a 18, Turco y Raffo; 175 en Once a 18.10, E. A. Linari; 380 en Riachuelo a 18.20, R. de la Peña; 506 e nOnce a 17.90, A. Bellini y Cía.; 109 a 17.50, S. y Bercetche; 253 en Sola a 17.60, L. Capello y Cía.; 403 en Once a 17, M. A. García; 134 en B. Aires a 17, A. Bellini y Cía.; 164 en Sola a 16.90, E. Lowy; 350 en Once a 16.70, E. Pillitz; 504 en Sola a 16.40, P. y H. Ojea; 450 en Once a 16.50 (c|nabo) H. Ojea; 330 en Once a 16, E. Spinetto; 303 a 15.60, M. A. García; 76 a 15.50, Devoto Ltda.; 125 en Palermo a 15.45 (c|nabo), S. Elissalt; 488 en Once a 14.30, Goñi Lorenzo y Cía.; 491 a 14, L. y Etchegaray; 416 a 11.50, Perlender y Cía.
Maíz amarillo: 168 bolsas en B. Aires a 10 $, M. Rizzolo y Cía.; 54 en Once a 9.60, J. Kantor; 945 a 9.45, Benvenuto Hnds.; 407 a 9.40, F. Linari; 160 en Sola a 9.40, Palacios Hnos.; 445 en Once Lacroze a 9.40, H. y Soulez; 327 a 9.30, 395 a 9.30, 441 a 9.30, G. y Bloch; 247 en Sola a 9.30, P. y A. Lanusse; 118 en Dep. a 9.20, A. Vélaz y Cía.; 580 a 9.20, Bellocq e Hita; 60 en Sola a 9.20, A. Ojea y Cía.; 90 en Once a 9.10, F. Linari; 70 en Sola a 9, A. Vélaz y Cía.; 602 a 9.10, P. y A. Lanusse; 340 en Once a 9, F. Arzeno; 730 en Sola a 9. Palacios Hnos.; 50 en O. Lacroze a 8.50, G. y Bloch; 704 en Sola a 8.80, Oscamou y Cía.
Maíz cuarenteno: 71 bolsas en Once a 9.80 $, J. Lalor.
Maíz colorado: 520 bolsas en Once a 9.90 $, E. Piccolini y Cía.; 165 en Sola a 9.50, Alchourrón Ltda.; 333 en O. Lacroze a 9.40. Saint Freres; 560 en Sola a 9, 330 a 9, Oscamou y Cía.
Semilla de alfalfa: 34 bolsas en Dep. a 6.50 $, A. E. Robredo.
Nobo: 700, depósito a 16.20, Spencer Kollon y Cía.; 209 a 15.80, J. Verona y Compañía; 62 a 15.50, A. Maraspin; 357 Once a 14.80, Perlender y Cía.; 422, Sola a 15.58, Dorignac y Cía.; 185, Once a 24.90, M. Fojan; 64 a 13.80, Perlender y Cía.; 160 a 13.80, id.; 37 Once a 13, E. Puccio; 41 a 11.50, Palacios Hnos.; 32 Buenos Aires a 10, Bellini y Cía.; 340 a 10, id.

ENTRADAS GENERALES

Once: 4587 bolsas trigo, 5695 lino, 220 nabo, 2314 maíz, 6792 avena, 612 alpiste, 189 cebada, 90 triguillo, 433 cebadilla.
Colegiales: 2305 bolsas trigo.
Puente Alsina: 1125 bolsas trigo, 2409 avena, 452 cebada, 418 centeno, 1872 trigo.
Bs. Aires: 1068 bolsas trigo, 1925 avena
Riachuelo: 4468 bolsas trigo, 9350 centeno, 582 lino.
Sola: 7878 bolsas trigo, 133 centeno, 3789 maíz, 2063 lino, 1845 avena, 2231 cebada.
Palermo: 155 bolsas trigo, 335 afrecho, 245 nabo, 60 avena, 368 cebada.
C. Argentino: 286 bolsas harina, 21 alfalfa.
Retiro (norte): 830 bolsas harina.
Puerto: 6731 bolsas trigo, 7639 trigo.
Brian: 10604 bolsas trigo, 11.020 lino, 2680 avena, 1293 cebada.
Rural: 449 bolsas maíz.

MERCADO DE PATATAS

(Estación Casa Amarilla)

Entraron hoy en este mercado 888 bolsas de patatas; en R. Argentino, 782; en B. Aires, 4587. Total: 6527 bolsas.
Precio de venta: Patata según clase, de $ 0.50 a 0.90 los 10 kilos.

MERCADO DE PASTO

(Est. Caballito)

Han entrado hoy en el Once 1804 fardos grandes de pasto y 3410 id chicos; en Colegiales, 3610 id chicos; en Bs. Aires, 901 id grandes y 2044 id chicos; en Sola, 2368 id chicos; en Palermo, 454 id grandes y 627 id chicos; en R. Norte, 1047 id chicos. Total: 2859 fardos grandes y 13.406 id chicos.
Precios de venta: Pasto alfalfa en fardos grandes, de $ 55 a 65 los 1000 kilos; id chicos, de 50 a 61; id mezcla, fardos chicos, de 45 a 55.

MERCADO DE ABASTO PROVEEDOR

Fueron descargados en este mercado por chatas y carros 730.000 kilos de frutas y 910.000 kilos de verduras en general y 12 vagones del F.C.C. de B.A. con 52.800 kilos, que sumados a los anteriores nos arroja un total de 962.300 kilos de verduras.
Las condiciones de venta en que se desarrollaron los negocios en la mañana de hoy no variaron en nada a los realizados en días precedentes y de los que dimos amplios informes en sus respectivas oportunidades, haciendo extensivos estos informes al de hoy, por seguir colocándose con facilidad y a precios sostenidos los diversos artículos puestos a la venta.
Damos a continuación los precios que rigen en el renglón de verduras:
Coliflores, la docena, de $ 2.50 a 3.50 rabanitos, docena de atados, de 0.10 a 0.25; porros, de 0.20 a 0.40; repollos, la docena, de 1.00 a 2.30; lechuga, el lienzo, de 3.00 a 4.50; nabo común, docena de atados, de 0.10 a 0.20; apio, la docena de pies, de 1.50 a 2.30; id de hojas, de 0.15 a 0.40; salsifí, la docena de atados, de 0.80 a 1.50; brócolis, de 0.80 a 1.50; perejil, de 0.20 a 0.45; nabo francés, docena de atados, de 0.20 a 0.30; escarola, el lienzo, de 3.50 a 4.30; acelga, docena de atados, de 0.20 a 0.30; remolacha, de 0.20 a 0.25; col negra, de .30 a 0.50; radicha, de .15 a .35; espinacas, de 0.40 a 0.70.

MERCADO DE HACIENDA VACUNA

(Liniers)

Han encontrado plaza floja todas las clases de haciendas de consumo, principalmente los lotes de terneros. Las tropas de animales descarnadas y flacas fueron casi invendibles y a precios sumamente bajos.
Los lotes de vacas son los que mejor colocación han conseguido; pero también sus cotizaciones experimentaron una ligera baja.
También acusaron una ligera baja los novillos de frigorífico, cuyos precios no expedieron de pesos 0.18 la libra para los especiales Chilled-Beef.
La entrada del día fué de pesos 10.576 cabezas, clasificadas en la siguiente forma: novillos, 3.622; vacas, 3.602 y terneros, 3352.
Las compras efectuadas por los frigoríficos fueron las que siguen: Saladero Atalaya, 142; Sansinena, 1.063; Armour, 299; La Blanca, 1.630; Wilson, 961; The Anglo South American 115, y The Smithfield, 16.
Los precios corrientes fueron los siguientes:
Toros y torunos gordos y especiales para frigorífico, de pesos 80 a 100; id id generales de 47 a 70; novillos especiales (Chilled-Beef), de 115 a 145; id id (congelar), de 110 a 131; id gordos (continente), de 90 a 105; id generales de 57 a 81; novillitos excepcionales a 75; id generales de 17 a 42; vacas especiales de 17 a 42; id gordas de 8 a 91; id generales de 30 a 51; vaquillonas gordas y especiales de 46 a 66; id generales de 16 a 40; terneros excepcionales a 52.50; id especiales de 42 a 4; id gordos de 25 a 38; id generales de 9 a 21; mamones gordos y especiales de 14 a 23; id generales de 5 a 10.

Ventas de hoy

AYERZA e hijos—
50 vacas, de Juárez a 59; 24 id de Lobería a 48; 6 novillitos a 43; 70 terneros a 22.
ALONSO y BLAQUIER—
39 novillitos, de Alberti a 20; 11 vaq. a 20.
ARDOHAIN e ITURRASPE—
20 novillitos, de P. Central a 70.
ACCAME BELLINI y Cía.—
20 vacas, de Boyanca a 64; 2 id a 50; 34 terneros, de Seguí a 30; 21 id de Salto a 20; 14 id a 26; 16 id de Bagual a 26; 11 id a 41; 3 vaq. a 48; 2 vacas a 52.
AMARAL y Cía. M. M.—
20 vaq. de Quintana a 32; 11 vacas a 35; 11 novillitos a 35.
ARANCET y Cía.—
12 terneros, de Bolívar a 28; 6 id a 25; 45 id a 30; 2 id a 11.
ALCHOURRON Ltda. S. A.—
22 novillos, de Chascomús a 120; 22 id de Ayacucho a 115; 21 id a 110; 15 id de San Luis a 107; 3 torunos a 95; 17 novillos, de Tandil a 118; 4 torunos a 90; 9 id a 70; 4 id a 57; 12 novillitos a 60; 4 vaq. a 52; 4 torunos de G. Pinto a 90; 4 id a 75; 2 vaq. a 75; 4 vacas de Villegas a 70; 5 id a 52; 3 id a 45; 7 novillos a 90; 3 vacas, de Villegas a 90; 3 id a 80; 10 id a 2; 10 vaq. de P. Central a 30; 42 id a 26; 11 id de Córdoba 60.
ARZENO y Hno. F. B.—
27 vacas, de Villegas a 63; 13 vaq. a 53; 4 terneros a 35.
BISCAYART y SPANGENBER—
100 novillos, de Santa Fe a 124.
BEAZLEY —
25 novillos, de Balcarce a 95; 59 ternero sa 30; 12 vacas a 68; 11 id a 68; 60 terneros, de Maipú a 20; 87 vacas a 23.
BELLOCQ e HITA—
2 vacas, de Ayacucho a 80; 3 vaq. a 65; 8 vacas a 70; 11 id a 60; 113 terneros a 25.
BAYONA y Cía. JOSE—
96 novillos, de Tandil a 125; 30 vaq. de Balcarce a 36; 15 id a 26; 19 id de Lobería 43; 6 id a 37; 6 id a 52; 2 vacas a 50; 5 id a 50; 17 id a 63; 32 novillitos a 75; 21 terneros a 25.
BAYONA JUAN—
13 novillitos, de A. Alsina a 63; 16 vaq. a 50; 32 terneros, de Chascomús a 12.
BERISTAYN y LARGUIA—
25 novillos, de Zaballa a 75; 20 id a 62; 20 vaq. a 40; 9 vacas a 50; 28 terneros, de Santa Fe a 43; 7 vacas, de Labarden a 64; 9 vacas a 51; 11 novillitos a 38.
BALCARCE y Cía.—
10 toros, de Madariaga a 80; 24 novillos a 4; 46 vacas, de C. Vidal a 72; 46 id a 70.
Coop. DE HAHCENDADOS—
42 novillitos, de Pehuajó a 62; 40 id a 50.
CORDOBA e hijo PEDRO—
30 novillitos, de Sulpacha a 65; 5 vaq. a 43; 8 terneros, de M. Paz a 35; 11 id a 25.
CHAPAR y Cía. —
29 vacas, de T. Lauquen a 58; 24 id a 16; 3 novillitos a 22; 39 vacas, de Pellegrini a 80; 2 id de San Luis a 75; 8 novillitos a 68; 2 torunos, de G. Chávez a 90; 15 vaq. a 45; 36 novillos a 101.
CASH COLRILL JONES y Cía.—
5 vaq. de Belgrano a 55; 5 id a 45; 20 id a 32; 40 terneros a 20.
COLOMER LUIS M.—
26 terneros, de M. Miró a 2; 28 id a 24; 2 novillitos, de Murature a 69; 23 id de Anchorena a 56; 10 novillos 2 —; 4 vaq. de Santa Isabel a 40; 21 terneros, M. Miró a 26; 26 id a 25; 15 novillitos, de Salliqueló a 65.
CORPORACION ANDES—
25 novillitos, de Bolívar a 60; 10 id a 68; 3 vaq. a 35.
CALVO NICOLAS A.—
15 vaq. de Rauch a 27.
CICERI y Cía.—
9 terneros, de la Pampa a 30; 3 novillitos a 29; 17 vaq. a 30.
CUESTA y Cía.—
9 novillos, de 9 de Julio a 60; 14 id a 75; 14 terneros a 34; 8 id a 40; 16 id a 50; 7 vaq. a 65; 12 id a 58; 10 novillos a 58.
CRESPO y RODRIGUEZ—
21 vaq. de 9 de Julio a 43; 2 terneros a 45; 3 mamones a 22; 2 0terneros a 30; 24 id a 28; 2 id a 15; 2 vacas de la Capital a 68; 3 id a 58; 15 novillitos, de la Pampa a 33; 12 terneros a 23; 20 id de Córdoba a 28; 27 novillitos a 40; 21 terneros a 27; 12 novillos, de la Pampa a 49.
CHIMONDEGUY e hijos D. —
2 vaas, de Tandil a 66; 9 vaq. a 52; 9 id a 41; 12 terneros a 25; 17 id a 23.
CORDIRIOLA y Cía.—
10 vaas, de Larrea a 40; 13 novillitos a 24; 23 vaq. a 24.
DEVOTO y Cía. Ltda. TOMAS—
22 novillitos, de Ayauho a 60; 6 vaas de Córdoba a 80; 14 id de Pehuajó a 75; 2 id de Zárate a 65; 8 novillitos a 40; 2 toritos a 25; 5 terneros a 17; 4 novillitos a 30; 3 vaq. de Córdoba a 50; 11 vaas a 65; 11 id a 57; 14 novillos a 110; 13 vaq. a 66.
DELFINO Hnos.—
46 novillos, de Labardén a 90; 34 terneros, de Camilas a 17; 12 id a 24; 44 id a 17; 20 mamones a 5; 5 novillos a 90; 4 novillitos a 23; 2 id a 15.
DRYSDALE y Cía. J. A.—
42 terneros, de B. Mitre a 37; 23 novillos, de San Lui sa 105; 19 id a 78; 4 novillitos a 61.
ETCHART PEDRO—
3 novillos, de Linoln a 50; 7 vaq. a 50; 3 id a 35; 5 id a 28.
ELORDY y Cía. JUAN—
6 novillos, de San Lois a 105; 16 id a 72; 17 novillitos a 58; 5 vaas a 45.
FIORITO Hnos. y SAMBUZZI—
18 vaa, de C. Suárez a 65; 22 id a 55; 9 id a 55; 23 id a 48; 2 novillo sa 48; 4 novillitos a 40.
FRERS JULIAN—
44 vaas, de Bagual a 62; 10 0terneros a 28.
FERNANDEZ CASTELLAN y Cía.—
novillitos, do la Pampa a 35; 21 terneros a 25; 7 id a 22.
FERRARI Hnos. y Cía.—
17 novillos, de Córdoba a 60; 21 vaq. a 55; 24 terneros a 47; 13 id a 45; 14 vaq. a 45; 16 id a 36; 7 terneros a 30; 5 id a 25.
GIOJA y Cía.—
10 novillos, de Chivilcoy a 4; 8 toros a 80; 39 vaq. a 45; 81 novillitos, de Rodríguez a 40; 12 novillos, de Sulpaha a 65.
GIRALT y AMADEO LASTRA—
8 toros, de C. Casares a 70; 2 toritos a 40; 48 mamones a 2.
IGLESIAS BEDON CHANAL y Cía.—
15 vaas, de Córdoba a 65; 9 id a 55; 35 novillitos, de Pehuajó a 49; 15 vaq. a 48; 2 toros a 55.
IRIART y Cía. ADOLFO—
22 novillos, de la Capital a 64.
IRAIZOS Hnos.—
2 vaas, de Alvarado a 49; 3 vaq. a 49.
IRIARTE ZALBA ANTONIO—
5 vaas, de Pinto a 60; 2 id a 50; 2 novillos a 55; 3 novillitos a 35; 4 vaq. a 35; 12 ternero sa 25.
LANUS y ARANCEDO—
21 vaas, de Guaminí a 67; 7 id a 62; 27 id a 48; 42 vaq. a 56; 25 id a 53; 22 id a 56; 43 id a 43; 8 id a 62; 34 id a 52.
LASCURAIN y ETCHEGARAY—
55 novillos, de T. Lauquen a 138; 11 id a 105; 24 vaas, de Pellegrini a 50; 20 novillos, de M. Chiquita a 115; 7 vaas a 55; 5 vaq. a 48.
LIZARRALDE Hnos.—
16 novillitos, de C. Sea a 52; 10 terneros a 30; 5 mamones a 12; 16 vaq. de Santa Fe a 55; 12 terneros a 44; 2 id a 26.
LALOR JUAN—
6 novillitos, de Córdoba a 45.50; 3 vacas a 55; 2 vaquillonas a 40; 11 terneros a 36; 8 id a 27.50; 9 novillitos, de Santa Fe a 40; 12 vaquillonas a 37; 12 id a 55; 2 novillos, de C. Lauquen a 50; 11 vaquillonas a 33; 2 vaas a 58; 8 vaquillonas a 4; 10 id a 51.50; 16 vaas a 60.50; 2 toros a 99; 23 terneros, de San Luis a 25.50; 13 id a 20; 23 id a 27; 13 vaas de E. Eheverría a 75; 12 vaquillonas a 60.50; 15 id a 44; 2 terneros a 36; 7 vacas a 52.50; 4 id a 48.50; 7 vaquillonas a 33; 5 terneros a 33; 2 id a 22; 2 id a 23.50; 2 toros a 16.50; 20 terneros a 99; 15 id a 26; 11 id a 24.50; 7 id de Alberti a 29; 14 id a 22.50; 4 vaas a 22.50; 3 terneros de Matanza a 23.50; 10 vaas de C. Casares a 73; 17 id a 74; 17 id de C. Suárez a 74; 16 id a 62; 15 id a 50; 2 vaquillonas a 82; 10 id a 57.50; 10 id de Matanza a 35; 12 terneros a 19; 13 vasas de Córdoba a 51; 9 id a 57; 2 vaquillonas a 40; 3 id de Guaminí a 34; 12 terneros a 23; 8 id a 23; 10 id a 51; 8 vaquillonas a 17; 9 terneros a 26.50; 14 id a 4.50; 15 id a 65; 11 id a 63; 2 id de E. Eheverría a 26; 26 terneros a 24; 20 id de C. Casares a 26.50; 3 vacas a 50; 16 id de Córdoba a 74; 15 id a 71.50; 3 toros a 72; 71 novillos, de General Paz a 99; 25 id a 96; 36 id a 66; 10 vaquillonas de Bmé. Mitre a 68; 18 id a 56; 10 id a 56; 10 id a 54; 10 id a 52; 14 id a 53.50; 23 novillos a 108.
LANUSSE PEDRO y ANTONIO—
6 terneros, de San Vicente a 23; 5 novillitos a 18; 6 vacas a 45; 8 vaquillonas a 2; 12 novillitos a 29; 5 vaquillonas a 55.50; 9 vaquillonas a 38; 0 vacas a 14.50; 24 terneros, de Sant Fe a 43; 24 id a 45; 17 terneros, de 9 de Julio a 20; 11 vaquillonas a 33; 8 id a 29; 8 terneros a 32; 6 vaquillonas a 42; 2 toritos de San Luis a 29; 4 terneros a 26; 10 id a 26; 5 id a 40; 8 novillitos a 33.50; 2 id a 30; 13 terneros a 53; 5 vaquillonas de Caseros a 60; 10 vacas a 55; 10 id a 57; 8 vaquillonas, de Chivilcoy a 37.50; 7 id a 31.50; 5 vacas a 56.50; 5 id de Córdoba a 72; 8 vaquillonas a 57; 3 vacas a 62; 15 vaquillonas a 46.50; 20 id a 46; 4 vacas de Saavedra a 83.50; 12 novillitos a 0; 12 novillos a 70; 18 id a 112; 18 id de Pehuajó a 72; 3 vacas de Mar Chiquita a 63.50; 23 novillos, de Monte a 64; 31 id a 58; 6 id a 69; 14 novillitos a 54; 20 novillos a 71; 25 id a 55; 3 terneros, de Monte a 4; 14 vacas, de Mar Chiquita a 60; 11 id a 60.50; 26 terneros, de Alem a 47; 14 id a 43; 40 id a 28.50; 24 novillos, de Río de Negro a 101.
MANTEL ALBERA y Cía.—
14 vacas, de Alberti a 33; 4 id a 50; 14 novillitos a 28; 3 vaq. a 17; 16 novillitos a 17.
MARASPIN y Cía. ANDRES—
3 toros, de Pehuajó a 100; 28 novillos a 100; 12 id a 53; 3 id a 50; 4 id a 25; 5 novillitos a 35; 71 vacas a 91.
MARTINEZ de HOZ Hnos.—
25 terneros, de Pehuajó a 40; 21 id a 35.
MAZZINO y Cía. ARNOLDO—
13 terneros, de Thompson a 32; 22 id a 23; 13 mamones de Pellegrini a 22; 3 terneros a 36; 5 novillitos a 42; 9 id a 31; 4 terneros a 24.
MENDEZ Hnos. y Cía.—
9 novillos, de Los Pinos a 66; 22 novillitos a 40; 2 vacas a 60; 8 terneros a 22; 31 vaq. de Patricios a 50; 34 ternero sa 36.
NALE, REPETTO y Cía.—
9 novillitos de 25 de Mayo a 45, 8 a 30, 2 toros a 60, 4 terneros a 25, 4 a 16.
NAZAR y HERNANDEZ—
4 novillos de Luján a 90, 224 novillitos a 50, 14 vaquillonas a 40.
ORCOYEN, BELOQUI y Cía.—
28 vaquillonas de Sulpacha a 41, 2 terneros a 20.
RPYOR e hijo—
56 novillos de Guaminí a 115, 5 vaquillonas a 50, 62 a 42.
POLLEDO CASIMIRO—
13 vaquillonas de Balcarce a 50, 88 terneros a 24, 14 a 22, 45 de Pedernera a 32, 9 a 60.
PAREDES EDUARDO—
23 novillos de Salliqueló a 68.
PATRON FERNANDO L.—
14 novillos de C. Tejedor a 98, 15 a 86, 42 terneros de Córdoba a 30, 8 a 24, 22 vacas de Guido a 65, 30 novillos de Polledo a 75, 20 a 96, 23 a 60, 18 de Victoria a 93, 28 vaquillonas de Pintos a 54, 15 terneros a 30, 37 a 26, 35 novillos a pesos 91.
RUBIN, DOMECQ, ZUBIAURRE y Cía.
8 vacas de G. Gudo a 60, 16 a 50, 11 terneros a 25, 24 a 20, 15 a 15.
RODRIGUEZ, ACASUSO y Cía.—
44 vacas de T. Lauquen a 64, 44 a 56.
RODGER y Cía.—
22 novillos de Azul a 128, 20 a 111.
SALABERRY y BERCETCHE—
3 vaquillonas de Pehuajó a 40.50, 6 a 49.50, 8 a 62, 6 vacas a 74.50, 1 de Saavedra a 56, 7 a 70, 12 a 62, 20 novillos a 131, 1 ternero de Gral. Guido a 81, 11 novillos a 89, 30 a 122, 3 terneros de Maipú a 29, 3 a 20.50, 1 vaquillona a 50, 5 vacas a 63.50, 6 a 64, 1 novillo a 95, 25 a 125, 7 terneros de C. Casares a 17, 4 a 20, 7 a 26, 7 a 25.50, 10 a 10.50, 10 de Tapalqué a 15.50, 18 a 6, 29 a 7.50, 15 a 7.50, 12 a 20.50, 15 a 20, 14 a 15.50, 15 a 15, 14 a 9, 12 a 6.50, 18 a 6, 13 terneros de Tapalqué a 16, 15 a 16, 16 a 15, 12 a 16, 13 vaquillonas a 11.50, 1 vaca a 31, 4 terneros a 13, 14 vaquillonas a 14, 2 terneros a 10.
SANTAMARINA e hijos—
13 novillos de M. Miró a 40, 10 novillos a 54, 7 novillitos a 15, 4 vacas a 55, 7 novillos a 80, 36 vacas de Pieres a 58, 13 a 53, 5 de C. Suárez a 70, 9 vaquillonas a 55, 8 vacas a 64, 14 terneros a 35, 11 a 29, 10 a 27, 8 de Córdoba a 28, 5 a 25, 15 novillitos a 59, 6 terneros a 35, 19 vaquillonas de Tandil a 52, 17 a 37, 9 novillos de C. Suárez a 57, 2 vacas a 58, 26 novillos a 72.
THOMPSON y Cía.—
31 novillitos de Juárez a 71.
TORLASCHI ENRIQUE—
2 novillos de Bayauca a 80, 4 vacas a 60, 3 novillos a 42, 10 vaquillonas a 46, 7 de 9 de Julio a 43, 9 terneros a 30, 5 mamones a 24, 8 a 23.
UNZUE, ALZAGA y Cía.—
18 novillos de Bragado a 138, 52 vacas de A. Alsina a 63, 167 vaquillonas a 50, 50 vacas de Moreno a 50, 44 terneros de Lobería a 41, 15 a 33, 52 de Salto a 29, 90 de C. Casares a 33.
VELAZ y Cía. ANGEL—
22 novillos de Pirán a 104, 10 de San Luis a 62, 8 a 60, 4 vacas de Córdoba a 68, 5 a 60, 8 vaquillonas a 56, 7 a 46, 2 novillitos a 50, 5 a 39, 5 a 28, 4 terneros a pesos 20.

MERCADO DE HACIENDAS LANARES

(Tablada F. C. O.)

La entrada del día fué de 5.627 animales, habiéndose vendido durante la mañana 9.878 cabezas en la siguiente forma:
Compañía Sansinena 1.855, Swift 646, The Anglo 870, Wilson 945, Müller 836 y 1.126 para los abastecedores locales.

Precios corrientes

Capones especiales pelados para matadero, a de $ 22 a 23.50; il id, frigorífico, de 16 a 21; ov. id, matadero, de 12.50 a 18.50; id generales, id, de 9.80 a 12; borregos especiales y excepcionales, para frigorífico, de 16 a 21.10; id generales, id, id, de 13 a 15.50; id id, matadero, id, de 9.10 a 12.50.

VENTAS DE HOY

ALCHOURRON Ltda.—
11 capones para frigorífico, de Ayacucho, a $ 17.20; 41 borr. id, a 9.60; 65 id, de Fultón, a 15.50; 39 cap. id, a 21; 46 borr. id, de Fair, a 12; 76 id, a 13; 131 id, de Ducos, a 15; 19 id, a 10; 32 id, a 13; 12 ov. mat., id, a 13.50; 50 cap. frig., id, de Fair, a 17.20.
ACCAME, BELLINI y Cía.—
09 borr. frig., de Unión, a pesos 12.50
ALVAREZ JOSE LUIS y Cía—
225 cap. frig. de Segu, a $ 17.50.
ARZENO F. B. y Hno.—
75 ov. mat., de Vallamanea, a pesos 14.70; 31 borr. frig., id, a 16.
ALVAREZ y SPERONI—
210 cap. frig., de Nogoyá, a pesos 13.80; 25 borr. id, a 12.50; 213 ov. mat., id, a 11.50; 45 cap. frig., a 9.50
BELLOCQ e HITA—
21 cap. frig., de Chascomús, a pesos 19; 49 ov. mat., id, a 15; 26 borr. frig., id, a 13.50; 51 ov. mat., id, a 17.90; 39 cap. frig., id, a 20 y 50.
BUNGE Y BORN Ltda.—
180 borr frig., de Diego de Alvear, a $ 21; 95 id, de Doblas, a 15: 18 id, a 10.70; 40 id, a 15.20.
BAYONA JOSE y Cía.—
25 ov. mat., de Tandil, a X 16.80; 72 cap. frig., id, a 23.
BERISTAYN Y LARGUIA—
200 cap. frig., de Pirán, a pesos 22.
CARRIQUERY, CASAUX y Cía.—
129 cap. frig., de Chascomús, a $ 10; 11 borr. id, a 10.50.
CHAPAR y Cía.—
150 cap. frig., de Arrecifes, a pesos 21; 52 borr. id, de Fortuna, a 17.60; 18 ov. mat. id, a 9.80.
CALVO NICOLAS A.—
631 ov. mat., de Mendoza, a pesos 11.50; 10 borr. frig., id, a 18.
DARBYSHIRE DIEGO—
99 borr. frig., de M. Bary, a pesos 20; 53 cap. id, a 20.60.
DEVOTO T., Cía., Ltda.—
30 ov. mat., de Lamadrid, a pesos 13.80; 24 id, de Mar Chiquita, a 16; 93 id, a 16.30; 28 cap. frig. a 17.
FERRARI Hnos. y Cía.—
17 borr. frig., de Ucacha, a pesos 21; 65 ov. mat., id, a 13.50; 44 borregos frig., id, a 12.50.
FIORITO Hnos. y LAMBRIZZI—
43 ov. mat., de M. Cazón, a pesos 18.50; 55 id, a 16; 114 id, a 15.50.
IGLESIAS, RIDON, CHANAL y Cía.
45 cap. frig., de Santo Domingo, a $ 16; 185 borr. mat., id, a 9.10.
LANUSSE P. y A.—
200 cap. frig., de Entre Ríos, a pesos 13.80; 200 ov. mat., id, a 11 y 50; 50 borr. frig., a 12.50; 50 cap. id, a 9.50; 18 ov. mat., de El Pampero, a 15; 77 borr. frig., id, a 15; 83 id, de Mercedes, a 14.30; 18 id, a 10.
LASCURAIN Y ETCHEGARAY—
86 cap. frig., de Andrade, a pesos 17; 248 bor. id, a 14.50; 16 id, a 11.
LASTRA G. A.—
115 cap. frig., de Maipú, a pesos 20; 60 ov. mat., id, a 14.50.
LANUS y ARANCEDO—
497 borr. frig., de Riglos, a pesos 14.80; 477 id, a 15; 122 id, a 15; 113 id, de Murature, a 16; 167 id, a 16; 98 id, de Macachín, a 16; 167 id, a 16; 98 id, de Macachín, a 16; 225 id, de Thames, a 16; 236 id, de Anchorena, a 15.80; 10 cap. id, de Macachín, a 18.70; 44 ov. mat., de Murature, a 14.50.
LALOR JUAN—
19 borr. frig., de Cañuelas, a pesos 17; 15 cap. id, a 18; 58 ov. mat., id, a 15.20; 205 borr. frig., id, de Cascada, a 19.50.
LIZARRALDE Hnos.—
50 borr. frig., de C. Seca, a $ 18; 11 cap. id, a 19.50; 37 ov. mat., id, a 17.
MAZZINO A. y Cía.—
82 borr. frig., de Salliqueló, a pesos 18.50; 14 ov. mat., id, a 14; 13 cap. frig., id, de Alsina, a 16; 11 id, de Rivadas, a 20.50.
MIHURA y Cía.—
82 cap. frig., de Entre Ríos, a pesos 18.50; 54 borr. id, a 17.20; 53 cap. id, a 16.29; 60 borr. id, a 13; 38 ov. mat., id, a 11.
MUÑOZ Hnos. y Cía.—
200 borr. frig., de C. Seca, a pesos 21; 15 id, de Napaleofú, a 18 y 50; 52 id, a 17.30; 38 cap. id, a 21.
MEYER PELLEGRINI E. y B.—
90 cap. frig., de Balcarce, a pesos 19.
OLANO, DIAZ y Cía.—
118 borr. frig., de Napaleofú, a pesos 16.50; 14 cap. id, a 21; 78 borregos id, a 11.90; 28 ov. mat., id, a 16.
POLLEDO CASIMIRO—
127 ov. mat., de Balcarce, a pesos 14.50.
PATRON COSTAS y PERO—
150 borr. frig., de Lumb, a pesos 19; 50 cap. id, a 20.50.
RIVERA, OCANTOS R.—
151 borr. frig., de Lamadrid, a pesos 11.
RODRIGUEZ y GOÑI—
132 borr. frig., de Labardén, a pesos 14.
JUAN M. URTAZUN e Hijos—
131 cap. frig., de Fortuna, a pesos 19.30; 62 borr. id, a 15.50.
SANTAMARINA e Hijos—
59 borr. frig., de Barker, a pesos 10.50; 39 ov. mat., id, a 16; 218 borr. froig., id, a 14.50.
UNZUE ALZAGA y Cía.—
19 cap. frig., de Rojas, a $ 16; 50 ov. mat., id, a 13.
IRAIZOS Hnos.—
149 cap. frig., de Mar del Plata, a 23.50.
VELAZ ANGEL y Cía. —
18 ovejas mat., de Simson, a pesos 18; 21 borr. frig., id, a 10.50.
SALABERRY Y BERCETCHE—
60 cap. frig., de Claraz, a pesos 20.50; 52 ov. mat., id, a 18; 131 id, de Dolores, a 11; 59 id, a 12.50; 69 borr. frig., id, a 15; 30 cap. id, a 18; 10 borr. id, de Caleofú, a 10.50; 70 id, de Claroz, a 19; 73 id, de Chascomús, a 17; 14 id, a 14; 160 id, de Bolívar, a 14.50; 20 cap. id, o 16.50; 130 borr. de Las Armas, a a 15; 180 id, de A. del Medio, a 10; 80 cap. id, de Bragado, a 19.50; 89 ov. mat., id, a 16.

MERCADO DE HACIENDA PORCINA

(Liniers)

No se experimentó cambio alguno en el mercado en las ventas de hoy.
La entrada del día fué de 1.165 cerdos.
Las compras efectuadas por los frigoríficos durante la mañana fueron las siguientes: Sansinena 99; El Armour 20, y El Anglo 103 cerdos.
Los precios variaron para cerdos flacos y generales entre $ 0.36 a 0.43; cerdos de media gordura, entre 0.45 a 0.53; capones especiales de frigorífico, entre 0.49 a 0.54, y capones especiales de consumo, entre 0.58 a 0.59 el kilo.

Ventas de hoy

ROBREDO ARTURO—
58 cerdos de Elortondo, a $ 0.52.
PERRONE VICENTE—
47 cerdos de Las Toscas, a pesos 0.54 1|2; 10 id id a 0.41; 23 id de Matanza, a 0.45.
BARCIA Y Cía. J.—
20 cerdos de Chivilcoy, a $ 0.46.
AMORETTI CAYETANO—
20 cerdos de Madariaga, a 0.45.
VELAZ Y Cía. ANGEL—
28 lechones de Córdoba a $ 7.
CARRIQUIRY CASAUX Y Cía.—
14 cerdos de Córdoba, a 0.45; 6 id id a 0.41 1|2.
ABELLO Y Cía. S.—
21 cerdos de Pampa, a $ 0.49; 26 id id a 0.36.
PEGASANO RECCATAGLIATA—
16 cerdos de C. Casares, a $ 0.49; 3 id id a $ 25.
DEVOTO Y Cía. Ltd.—
19 cerdos de Ayacucho, a $ 0.54.
TARLASCHE ENRIQUE—
34 cerdos de Matanza a 0.55; 51 id id a 0.42; 55 id id a 0.52.
RIPOLL JUAN S.—
15 cerdos de Chascomús, a pesos 0.52; 5 id id a 0.50; 46 id de Pergamino, a 0.59; 34 id id a 0.54.
CRESPO Y RODRIGUEZ—
21 cerdos de Pellegrini a $ 0.59; 21 id de Thompson, a 0.59; 39 cerdos de Colón, a 0.57; 14 id de Córdoba, a 0.46; 19 id id a 0.50; 20 cerdos de 9 de Julio, a 0.40; 25 de Santa Fe, a 0.45; 40 id id a 0.52; 25 id de Pampa, a 0.40; 19 cerdos de id, a 0.50; 47 id de 9 de Julio a 0.55.
LANUSSE PEDRO Y ANTONIO—
20 cerdos de Maipú, a $ 0.55; 45 id de San Luis a 0.45.
SALABERRY Y BERCETCHE—
20 cerdos de Tandil a $ 0.52 1|2.
LALOR JUAN—
19 cerdos de Suárez, a $ 0.43; 20 id de Ayacucho, a 0.54.

CARNET DEL HACENDADO

Entradas en los distintos mercados y cotizaciones del día

MERCADO DE HACIENDA VACUNA

Entrada total: 10.576 animales; novillos, 3.622; vacas, 3.602; terneros, 3.352.
Compra total de los frigoríficos: 4 226 cabezas.

COTIZACIONES DEL DIA

	La libra De $	a	Estado de la plaza
Novillos especiales Baby-beef			
" excepcionales (Chilled-beef)			
" especiales de frigorífico (Chilled-beef)	0.18	0.18½	Sostenida
" gordos y especiales de frigorífico, para congelar	0.15	0.16½	"
" cuarterones, gordos, de frigorífico	0.15	0.16½	"
Novillitos y vaquillonas, mestizas, gordas y especiales, hasta 400 libras	0.13	0.14	Floja
" " " " " de más de 400 libras	0.12	0.13	"
Vacas mestizas, nuevas y gordas	0.12	0.13	"
" generales, gordas	0.11	0.12	"
" viejas	0.08	0.10	Encalmada
Terneros especiales	0.14	0.16	Animada
" mamones	0.10	0.15	Sostenida
Toros y torunos para conserva	0.09	0.11	Afirmada

MERCADO DE HACIENDA LANAR

Entrada total: 5.627 animales.
Compra total de los frigoríficos: 8.752. Consumo total: 1.126 cabezas.

COTIZACIONES DEL DIA

	La lib. De $	a	Estado de la plaza
Capones pesados, especiales, pelados	0.30	0.32	Sostenida
" livianos, gordos, de frigorífico, peladas	0.34	0.36	Firme
Ovejas livianas, gordas y especiales, peladas	0.24	0.26	"
" pesadas, con lana	0.20	0.22	Sostenida
Borregos especiales, de frigorífico	0.43	0.45	Muy firme
" generales " "	0.40	0.42	"
" " " matadero	—	—	

MERCADO DE HACIENDA PORCINA

Entrada total: 1.165 animales.
Compra total de los frigoríficos: 222 cabezas.

COTIZACIONES DEL DIA

	La libra De $	a	Estado de la plaza
Cerdos mestizos, excepcionales			
" " especiales de más de 140 kilos	—	—	
" " " " 120 a 130 kilos	—	0.59	Encalmada
" " " " 100 a 110 "	0.54	0.57	"
Capones frigoríficos " " 80 a 95 "	0.50	0.52	"
" de media gordura, según clase	0.44	0.48	"
" para invernada, según clase	0.36	0.41	"

BOLSA DE CEREALES

ENTRADAS TOTALES

		Mínimo	Máximo
Trigo	40.053 bolsas	8.30	10.50
Triguillo	90 "	6.50	9.50
Maíz	6.552 "	8.50	10.—
Lino	28.874 "	15.50	10.—
Nabo	465 "	10.—	16.20
Avena	1.521 "	7.30	7.30
Cebada	4.956 "	6.20	8.50
Cebadilla	423 "	—	—
Centeno	10.901 "	7.—	8.—
Alpiste	189 "	11.—	23.—
Semilla de alfalfa	21 "	—	—
Harina	1.116 "	—	—
Afrecho	333 "	—	—
Afrechillo	—	—	—
Rebacillo	—	—	—
Maní	—	—	—
Patatas	6.257 "	0.50	0.90
Garbanzos	—	—	—
Porotos	—	—	—
Ray-gras	—	—	—
Girasol	—	—	—
Maíz de guinea	—	—	—
Paja	—	—	—
Pasto-alfalfa	2.556 f. grandes	55.—	65.—
" "	13.106 f. chicos	50.—	61.—

MERCADO CENTRAL DE FRUTOS

MOVIMIENTO DE LANAS

	1924	1923
Entrada	83.606	95.514
Salida	34.240	161.905
Entrada desde el 1o. de julio	38.110.539	47.503.373
Existencia total	3.164.735	5.777.164

COTIZACIONES DEL DIA

	Los 10 kilos De $	a	Estado de la plaza
Cruza gruesa, buena a superior	17.—	—	Floja
" regular a inferior	15.—	16.50	"
" mediana, buena a superior	—	—	
" " regular a inferior	—	—	
" fina, buena a superior	20.—	—	"
" " regulr a inferior	—	—	
Mestiza fina (Ramboullet), buena a superior	—	—	
" " regular a inferior	—	—	

AUDICIONES RADIOTELEFONICAS

PROGRAMA PARA HOY

Radio Cultura (Est. L O X)—

Frecuencia de onda 800 kilociclos|s.
A las 21: Quince minutos de enseñanza práctica de radiotelegrafía a velocidades progresivas.
Audición a cargo de los siguientes ejecutantes: Srta. Elvira Fernández (soprano), Sr. Alberto Uzal (piano), señor Luciano Ouviña (guitarra), Sexteto Radio Cultura.
Durante esta transmisión el capitán aviador don Eduardo Olivero continuará conversando con sus oyentes sobre temas de aviación.
1. Sexteto Radio Cultura.
2. Albeniz: Granados (piano).
3. Respighi: Nebbie (soprano).
4. Tárrega: Adelita (guitarra).
5. Sexteto Radio Cultura.
6. Borodin: Nocturno (piano).
7. Cimara: Dormi (soprano).
8. Sexteto Radio Cultura.
9. Verdi: Miserere del Trovador (guitarra).
10. Tosti: Tristeza (soprano).
11. Sexteto Radio Cultura.
12. Debussy: Arabesco (piano).
13. García: Entre dos luces (guitarra).
14. Beethoven-Rubinstein: Ruinas de Atenas (marcha), piano.
15. Sexteto Radio Cultura.
A las 22: Hora oficial.

PROGRAMA PARA MAÑANA

Radio Cultura (Est. L O X)—

Frecuencia de onda 800 kilociclos|s.
A las 12. Noticioso.
A las 12.15. Populin.
A las 13. Hora oficial.
Boletín del M. de Agricultura.
De las 13.30 a las 14.30, bailables a cargo de la orquesta Alpidio B. Fernández.
1. J. Maglio: Los ojos de mi morena (paso doble).
2. Di Clemente: Oscarcito (tango).
3. A. Carrasco: Cine Almagro (shimmy).
4. A. B. Fernández: Despojos (canción tango).
5. A. Mingrone: Four you my Little Baby (shimmy).
6. A. B. Fernández: ¡Siga la danza! (tango).
7. J. di Clemente: Soñando con tus besos (vals).
8. Carrasco: Radio Cultura (tango).
9. Mingrone: China ingrata (zamba).
10. Filiberto: La vuelta de Rocha, tango.
11. A. Fernández: Mi rubiecita, cueca.
12. Mazzeo: El manantial (tango).
13. A. B. Fernández: Capullo de amor (vals).
14. A. Fernández: Fuera del ring (tango).
15. A. B. Fernández: The Argentin (shimmy).
A las 21: Quince minutos de enseñanza práctica de radiotelegrafía a velocidades progresivas.
Radio-danzant a cargo del renombrado dúo Jerónimo Fattori y César Petrone, piano y violín, respectivamente.
Durante esta transmisión el Dr. Roberto Miranda Moore conversará con sus oyentes sobre el "Arte del bien decir". Tema: "Sensibilidad".
A las 22: Hora oficial.

Círculos y Sociedades

Club Social Porteño. — En el salón Augusteo, Sarmiento 1374, efectuará esta institución, el domingo 16 del corriente, de 9 a 12.30 de la noche, una interesante "soiree", la que, a no dudar, revestirá grandes proporciones y especial lucimiento.
Su comisión de fiestas no ha omitido esfuerzo con tal de que el festival se vea coronado del mejor éxito, habiendo contratado a tal efecto la orquesta americana Jazz Band, que dirige el profesor González.

Comerciantes y Propietarios
conseguimos dinero sola firma.
Amortización trimestral 25 o|o.
Interés 6 1|2 o|o anual.
Construimos casas pagaderas por cuotas mensuales.
D. de Vinent y Cía.
SAN MARTIN 349

AVISO FUNEBRE

ENTIERROS

MATILDE LUISA DOHMEN (q. e. p. d.) — Falleció en Luján el 12 de marzo de 1924, confortada con los auxilios de la santa religión. Su padre, José Francisco Dohmen; sus hermanos, Emma D. de Roegner, Arturo, Aida, María D. de Cappannari y Elena Dohmen; hermanos políticos, Jorge Roegner, César Cappannari y Margarita O. Connell; tíos, primos, sobrinos y demás deudos participan a sus relaciones que sus restos fueron sepultados hoy a las 10.30 en el cementerio de Disidentes (Alemán). — Servicio, casa Zuccotti, Rivera 1080-84 y Gaona 891-93 y Añasco.

BANCO ARGENTINO - URUGUAYO
ABONA
— EN — CUENTA CORRIENTE 1 % DE INTERES ANUAL
PLAZO FIJO CONVENCIONAL
Emite giros sobre todas partes del mundo
ADMINISTRA PROPIEDADES
138, RECONQUISTA, 146 - Buenos Aires
— EN — Caja de Ahorros 5 %
a retirar en cualquier momento, sin previo aviso, y con CAPITALIZACION TRIMESTRAL

La Época — BUENOS AIRES, VIERNES 14 DE MARZO DE 1924 — 12 PAGINAS — La Época

FOOTBALL — PEDESTRISMO
AUTOMOVILISMO-CICLISMO

DEPORTES

BOX — ESGRIMA
PELOTA — REMO

Se disputarón ayer en el Tigre las regatas eliminatorias

RESULTADO GENERAL DE LAS PRUEBAS

En el río Luján, con llegada en la confluencia con el río Tigre, se disputaron ayer por la tarde las series eliminatorias, correspondientes a las regatas internacionales de Tigre que se correrán el domingo próximo.

Una concurrencia muy numerosa presenció desde las inmediaciones del río Tigre y de las resultas de los clubs el desarrollo de las diferentes pruebas aplaudiendo con entusiasmo a los vencedores de las mismas.

De las ochos regatas eliminatorias sólo se corrieron seis, por no haberse presentado en cuarta regata, Cadetes Eight dividida en dos series, la tripulación del Nacional Rowing Club. La comisión decidió que las cinco embarcaciones inscriptas restantes, intervengan en la final del domingo. Son ellas, las de Rowing Club Argentino, Club Canottiere Italiani, Buenos Aires Rowing Club, Ruder Verein Teutonia y Club de Regatas La Marina.

El resultado general de las pruebas disputadas es el que damos a continuación:

Primera regata "Cadetes Four". Distancia 1500 metros. Primera serie. Tomaron parte los equipos siguientes: cancha 1, Club de Regatas Bella Vista; cancha 3, Club de Regatas América; cancha 5, Club de Regatas La Plata; cancha 9, Club de Regatas La Marina, y cancha 11, Club de Regatas San Nicolás.

El resultado fué como sigue: Primera la tripulación del Club de Regatas de San Nicolás; segunda, la del Club de Regatas La Plata. Quedaron eliminadas las tripulaciones de los clubs La Marina, América y Bella Vista. Ganada por un cuarto de bote.

Segunda serie: primera, la tripulación del Club Canottieri Italiani; segunda, la del Ruder Verein Teutonia y Buenos Aires Rowing Club; abandonaron las tripulaciones de los clubs Avellaneda, y Rowing Club Argentino. Ganada por medio bote.

Por lo tanto intervendrán en la final del domingo: el Club Canottieri Italiani, el Buenos Aires Rowing Club, el Club de Regatas La Plata y el Club de Regatas San Nicolás. También disputará esta prueba el Club Nacional de Montevideo.

Segunda regata, "Novicios Four". Distancia 1500 metros. Primera serie: En esta serie tomaron parte el Buenos Aires Rowing Club, el Club de Regatas Bella Vista y el Club de Regatas América, que al iniciar la carrera fueron colocándose en el orden indicado. Pocos metros después el equipo del Bella Vista, que empleó en todo el trayecto un estilo de remada larga y vigorosa, fué consiguiendo un pequeño margen de ventaja a su favor, que aumentó a medida que los botes iban aproximándose a la meta. El del América, en cambio, fué quedando poco a poco fuera de carrera.

Triunfó, por lo tanto, la tripulación del Club de Regatas Bella Vista holgadamente y en excelente forma.

Segunda serie: primero, el bote del Club do Regatas de Bella Vista; segundo, Buenos Aires Rowing Club; quedó eliminado el del Club Regatas América. Ganada por un bote y medio.

Se clasificaron para intervenir en la final: el Buenos Aires Rowing Club, el Club de Regatas Bella Vista, el Tigre Boat Club, L'Aviron Club de Regatas y el Club Nacional de Montevideo.

Tercera regata, "Cadetes Scull". Distancia 800 metros. Primera serie: Disputaron esta prueba el Club Canottieri Italiani y L'Aviron Club de Regatas. El representante del Buenos Aires Rowing Club no se presentó.

Fué esta regata, otra fácil victoria para L'Aviron, que ganó la carrera por apreciable distancia y en forma correcta.

Segunda serie, primero, el bote del Club Regatas La Marina; segundo, Rowing Club Argentino. Quedaron eliminados los botes del Tigre Boat Club y Nacional Rowing Club. Ganada por dos botes y medio.

Quedaron clasificados para disputar la final, las tripulaciones siguientes: Club Canottieri Italiani, L'Aviron Club de Regatas, Rowing Club Argentino, Tigre Boat Club y Club Nacional de Montevideo.

1.—La tripulación del Club de Regatas San Nicolás, ganadora de la primera serie de la regata "Cadetes Four"; 2.—La llegada de la última regata; 3.—La tripulación del Club de Regatas Bella Vista, vencedora en la segunda serie de la prueba "Novicios Four"; 4.—La tripulación del Club Canottieri Italiani, que se adjudicó el triunfo en la segunda serie de la prueba "Cadetes Four"; 5.—El bote del Club de Regatas L'Aviron, que se adjudicó el triunfo en la primera serie de la regata "Novicios Four"; 6.—El representante del Club L'Aviron que hizo suya la victoria en la regata "Cadetes Scull; 7o.—El remero del Club de Regatas La Marina que hizo suya la victoria en la segunda serie de la prueba "Cadetes Scull.

La Federación Ciclista en sus relaciones con el Velódromo Argentino

El martes pasado tuvo lugar la reunión extraordinaria del Consejo Directivo de la Federación Ciclista Argentina para avocarse al estudio en forma definitiva de sus relaciones con la Sociedad Velódromo Argentino y posible responsabilidad de los organizadores de la prueba de las 24 horas en los incidentes conocidos y en la suspensión de dicha prueba.

A dicha reunión asistió una comisión compuesta por los señores Martini, Fiore, Pecci, Barraillé, Kaminsky y Merlo en compañía del director del velódromo. Estas 6 personas manifestaron tener amplias facultades de la asamblea de accionistas celebrada días pasados para conocer el estado actual de las relaciones entre ambas entidades y las incidencias ocurridas en el curso de las mismas y en representación de los accionistas pidieron se concediera una prórroga para resolver la diferencia que el consejo iba a dar término en dicha reunión y que consistía en la aceptación o rechazo por parte del director del velódromo del reglamento general de ciclismo en la forma indicada por la Federación Ciclista. Considerando el carácter especial del pedido el consejo desistió acceder a ello y sin fijar plazo expresó su deseo de que la contestación de la asamblea llegue para la sesión del jueves 20 por la vía que ella resuelva.

Por su parte el director del velódromo presentó una nota aceptando dicho reglamento con las aclaraciones y consideraciones que ella explica que sería motivo de estudio, pero se resolvió no tomarla en consideración en virtud de la prórroga acordada en correspondencia al pedido formulado por la citada comisión designada por la asamblea.

En su entrenamiento Al Reich demuestra sus grandes condiciones de pugilista

El pugilista norteamericano Al Reich, cuyo entrenamiento en público, ha constituído un verdadero acontecimiento deportivo, es objeto de los más calurosos comentarios, no sólo de parte de la prensa en general, sino de los numerosos aficionados que presencian diariamente todas las fases de su entrenamiento en el local del National Sporting Club.

Por la forma en que realiza su entrenamiento Al Reich subirá al ring el día de su match con el campeón sudamericano Luis A. Firpo, que será el 5 del mes de abril próximo, dispuesto a jugarse la carta más brava de su carrera de pugilista, poniendo en la lucha todo su empeño de vencer.

Al Reich realizó ayer ocho rounds de boxeo con sus sparring. Dos con el campeón sudamericano de aficionados de peso pesado, Alfredo Porzio, en los que desarrolló un bonito juego, demostrando sus conocimientos del ring, pues en ambos rounds llevó siempre la iniciativa y boxeó velozmente, bien acompañado por Porzio, colocando al mismo tiempo sus golpes con toda justeza. El público que presenciaba el entrenamiento aplaudió largamente.

Los otros rounds de boxeo, los realizó Al Reich, con Gandolfi Herrero, Contreras, Miller y Peralta, siendo al finalizar los mismos muy aplaudidos.

En el local del National Sporting Club, Florida 146, continuará hoy Al Reich, a las 18 horas su entrenamiento.

Campeonato de Veteranos

Pesaje de los inscriptos

Debiéndose dar comienzo a las ruedas del Campeonato de Veteranos Perdedores del Río de la Plata el martes próximo, se llama a los aficionados inscriptos en dicho certamen, para rectificar su peso hoy viernes y mañana sábado antes de las 18 en el local de la Federación Argentina de Box, Corrientes 327.

Novios!..

¿Queréis que vuestra casita esté amueblada con elegancia?

¿Que los precios de vuestros muebles resulten económicos?

En nuestros salones de venta encontraréis lo mejor y el más variado surtido.

A. TORRE & Cía.
CASA DE CONFIANZA
760, Gangallo, 766 - Bs. Aires

El próximo campeonato sudamericano de atletismo

Luis Suárez, campeón latinoamericano de medio fondo, ha escrito para LA EPOCA la nota que sigue, en la cual formula interesantes pronósticos sobre el desarollo y los resultados de las próximas pruebas en el Campeonato Sudamericano de Atletismo. Suárez no habla de sí en este artículo, pero corresponde a nosotros informar que el joven campeón de los 800 y 1.500 se entrena regularmente para el gran día.

Sólo un mes y días faltan para la realización de tan importante certamen atlético, en el que tendrán oportunidad de ver por primera vez en Buenos Aires, desde que se halla debidamente organizado el atletismo en este país, a nuestra juventud luchar por la conquista de un nuevo lauro para el deporte argentino.

Ahora bien, si como se espera concurren a la contienda los representantes de Chile, Brasil y el Uruguay, demás está decir la lucidez que adquirirá el torneo y lo disputadísimas que serán las distintas pruebas del programa a realizarse.

No cabe la menor duda, pues así lo entiendo yo, que a juzgar por la victoria obtenida en las Olimpiadas del Brasil, por el equipo argentino, éste será el indicado para llevarse las mejores palmas, ya que en Río de Janeiro, con numerosos factores adversos a nuestra delegación, conseguimos al final un triunfo muy meritorio que habla mucho en favor del progreso experimentado por la cultura física en la Argentina.

La representación nacional ha de hallarse para la fecha del torneo en inmejorables condiciones de entrenamiento, pues hace ya tiempo que sus posibles componentes han iniciado sus trabajos preparatorios, bajo la sabia dirección de míster Dickens, el hombre a quien se le debe, con justicia, el título de Campeón Latino-Americano de Atletismo, que hoy ostenta la Argentina.

Analizando nuestras probabilidades de éxito, vemos diseñarse ya con caracteres casi definidos varios triunfos; por ejemplo, en 100 y 200 metros, contamos con buenos corredores, tales como: De Negri, Piovano, Rivas, Enrico, Diesch, Ballarati y, posiblemente, Escobar, que difícilmente podrán ser vencidos por un Bastos (uruguayo), un Miguel o García (chilenos), y menos todavía, por Malaguti, el mejor exponente del Brasil, para carreras de velocidad.

En 400 metros, posiblemente, la victoria corresponderá al Uruguay, ya que el bravo negro Isabelino Gradín, parece no tener rivales en Sud-América para esta distancia; sin embargo, no dejo de reconocer las insuperables condiciones atléticas de que están dotados Dova y Escobar, así como también la fibra del brasileño Dionisio de Figuereido.

Los 800 metros parecen hallarse a merced de la Argentina; en cambio, los 1.500 metros serán tesoneramente disputados entre Gómez (brasileño), Amat (argentino), Guajardo chileno) y Suárez (argentino).

Las pruebas de aliento han de constituir triunfos seguros para los chilenos, que actualmente cuentan con un plantel muy superior al que puedan presentar el Brasil, el Uruguay y la Argentina.

En las dos carreras de obstáculos preveo otros tantos triunfos, pues nuestros vecinos no han llegado todavía a poseer atletas como Diesch y Newbery, para 110 metros vallas, y Thompson para 400.

Las pruebas de fuerza, como el disco, bala y martillo, tendrán un desarrollo interesante, si se tiene en cuenta que tomarán parte hombres avezados a esta clase de luchas y que han logrado performances notables; me refiero a Llobet Cullen (argentino), David Estévez, Martín y Panigatti (uruguayos), Toledo (brasileño) y otro sclementos nuevos que han venido actuando con mucha regularidad.

Willie Schewald (brasileño), vencedor en Río de Janeiro, con la notable distancia de 56 metros y 88 centímetros, parece el candidato obligado para el lanzamiento de la jabalina.

En los saltos en alto, garrocha, en largo sin impulso y triple salto, los puntos se hallarán muy divididos; nuestras esperanzas para estas pruebas creo yo que estarán cifradas en Brunetto, el coloso rosarino de salto triple y en largo. No concedo chance para los saltadores en alto; Vallanía, el único capaz de defender con brillo los colores, parece haberse dormido en los laureles que conquistara en la Olimpiada del Brasil.

En el "pulo da vara", como llaman los brasileños al salto a la garrocha, si interviene Haeberli, ha de proporcionarnos la satisfacción de un triunfo.

Sólo quedan ahora para comenzar las carreras de postas. En la corta, la superioridad del conjunto argentino sobre los demás países, és manifiesta; en cambio, la de 4 x 400, presenta sus dudas, pero confío que tanto Dova y Escobar, dos de los más seguros componentes así como los demás que la integren, no escatimarán esfuerzos para que el emblema de nuestra patria flamee victorioso.

Luis Suárez.

Asamblea del club River Plate

Hoy a las 20 horas, se realizará en el campo de deportes que el Club Atlético River Plate posee en la Avenida Alvear y Tagle, una asamblea general extraordinaria de los socios del mismo, que ha sido citada con el objeto de dilucidar el alcance de algunos derechos de los asociados.

Compañías Francesas de Navegación

VALDIVIA	20 Marzo	Marsella-Genova
OUESSANT	23 Marzo	Vigo-El Havre
FORMOSA	30 Marzo	Marsella-Genova

Reconquista 433 — Buenos Aires

Campeonato de Novicios del Río de la Plata

Los encuentros de esta noche

En el local del National Sporting Club, Florida, 146, se realizará hoy a las 21 horas, por el Campeonato de Novicios del Río de la Plata, los encuentros siguientes:

CATEGORIA "MOSCA"
José A. González versus Alberto Lordat.

CATEGORIA "GALLO"
Mauricio Jaicosky versus Luis E. Navarro.

CATEGORIA "PLUMA"
Juan Viviani versus José A. Rodríguez.

CATEGORIA "LIVIANO"
A. Laurenzano versus Carlos Bonazzi.

CATEGORIA MEDIO MEDIANO
Vicente Ramírez Contreras versus Rafael Mollo.
Ulises Olgiati versus Hmuberto Curi.

CATEGORIA "MEDIANO"
Alberto Gayarín versus Miquey Mac Maney.

CATEGORIA MEDIO PESADO
Héctor Médicci versus José Gufanti.

Se realizará mañana en el Púgil Club, un torneo de Boxeo

Mañana, a las 21 horas, se realizará en el local del Púgil Club, calle Corrientes 2562, un festival de boxeo, el que promete alcanzar gran éxito.

El programa preparado es el que damos a continuación:

Peso pluma: J. Geli v. S. Haesanski, 6 rounds de 2 minutos.

Peso pluma: C. Indart v. J. Biglieri, 4 rounds do 2 minutos.

Peso mínimo: Y. Fassola v. F. Cluksman, 3 rounds de 2 minutos.

Peso mínimo: A. Babrof v. J. Collen, 3 rounds de 2 minutos.

Peso gallo: C. Cosada v. J. Roldán, 4 rounds de 2 minutos.

Pero pluma: F. Huerta v. M. Reposse, 4 rounds de 2 minutos.

Peso Pluma: M. Escribal v. A. Hognetti, 3 rounds de 2 minutos.

Pego gallo: H. Della Torre v. H. Schiavo, 4 rounds de 2 minutos.

Peso mosca: H. Guzmán v. C. Benedetto (exhibición), 3 rounds de 2 minutos.

Peso pesado: F. Cichero v. J. Tihista, 5 rounds de 2 minutos.

TALLER DE GRABADOS
SELLOS DE GOMA
— DE —
ALEJ. N. BARÉS
U.T.3728 AV.
BUENOS AIRES
686-BMÉ. MITRE-686

Federación Argentina de Box

La representación de nuestro país para las Olimpiadas de Paris

Campeonato de selección

Como se trata de que la República Argentina esté representada de la mejor manera posible en un certamen de tan grande importancia deportiva como es el de las Olimpiadas, la Federación Argentina de Box en lo que respecta a pugilismo ha decidido proceder a la selección y elección de candidatos de acuerdo con el siguiente llamado:

1. Llámase a inscripción para la selección de la representación argentina de boxeo en las Olimpiadas de Paris a todos los aficionados argentinos pertenezcan o no a clubs afiliados a la Federación Argentina de Box.

Son requisitos indispensables para la inscripción:

a) Ser argentino nativo o naturalizado, con 10 años de residencia en el país, a los menores de edad extranjeros se les exigirá una residencia igual de 10 años. Para su exacta verificación se exigirán documentos que los acrediten.

b) Tener licencia expedida por la Federación Argentina de Box.

c) Someterse a los reglamentos que oportunamente dará a conocer la Federación Argentina de Box.

2. Considéranse ya inscriptos en esta selección, a los campeones nacionales de 1923 (selección A. A. de Box y F. A. de Box) y los que resultasen campeones novicios y veteranos perdedores para el Campeonato del Río de la Plata. Los aficionados novicios y veteranos inscriptos en estos campeonatos, que no se presentasen a disputarlo sin causa justificada como de fuerza mayor, perderán el derecho de inscribirse en la selección para las Olimpiadas.

3. La comisión directiva de la Federación Argentina de Box, se reserva el derecho de no homologar la inscripción de aquellos aficionados cuyos antecedentes pugilísticos no lo acrediten para intervenir en una selección de esta importancia.

4. Las inscripciones se recibirán hasta el día 22 del corriente, todos los días hábiles de 14 a 19 y 30 horas en el local de la Federación Argentina de Box, calle Corrientes 327.

Torneo atlético del club Ben Hur

Bajo el patrocinio de la Asociación Argentina de Deportes y organizado por el club Ben Hur, se realizará, el día 23 del corriente mes, un torneo atlético reducido y un cross-country.

Las pruebas a disputarse en el torneo atlético son las siguientes: lanzamiento de la bala, disco, martillo y jabalina, saltos en alto y largo y triple, carrera de postas de 1600 metros (800, 400, 200, 200).

El cross-country se disputará desde la estación Rivadavia, del ferrocarril Central Argentino, hasta la de Vicente López, de la misma línea.

Las inscripciones se recibirán en la secretaría del club organizador, Santa Fe 5217, hasta el 21, a las 22.

Raid Motociclístico a Chile

LLEGARON AYER A MENDOZA LOS EXCURSIONISTAS

En la secretaría del Moto Club Argentino se han recibido noticias de los aficionados Pedro Perello, Ceferino Bello, Antonio Canan y Pedro y José Mas, que emprendieron el raid motociclístico a Chile, comunicando que los excursionistas llegaron en el día de ayer a Mendoza.

No obstante el mal estado en que se encuentran los caminos debido a las últimas lluvias, lo que ha perjudicado enormemente a los raidistas, estos prosiguen con todo entusiasmo sú importante raid.

Las autoridades del Moto Club Argentino, bajo cuyo patrocinio se efectúa este raid, han conseguido del directorio del ferrocarril transandino el permiso correspondiente para que los excursionistas puedan transitar libremente por las vías de esta empresa en el cruce de la cordillera.

Resoluciones de la comisión directiva del Club Argentinos de Banfield

En la última reunión realizada por la comisión directiva del Club Argentinos de Bánfield, se tomaron las siguientes resoluciones:

Renuncias — se acepta la del socio M. Delgado; la de C. Lamberti en su carácter de delegado ante Federación Argentina de Balón, y de J. Tufró, en su cargo de intendente de field.

Nombramientos — Se ratifica la designación de delegados ante la asamblea de la Asociación Argentina recaída en el doctor La Ricci y E. Zaccheo, y así mismo se ratifica el nombramiento de delegado ante el Consejo Divisional de la Asociación Argentina, al doctor L. Ricci. Nómbranse delegados ante la F. A. de Balón, a los señores J. Suárez y E. Zaccheo, y se designa intendente de field a A. Bonfiglio.

Protesta del Club Boca Juniors — Solicítase de la secretaría de la Asociación Argentina, fije fecha para la presentación de documentos del jugador Américo Cantarelli.

Pedido de field por el Club Temperley — Se le manifiesta que se lamenta no poder acceder al pedido de cesión, por cuanto estará ocupado en las fechas solicitadas.

Nota del Club Los Andes — Solicitando se le conmute la pena de expulsión al jugador Emilio García. Se contesta manifestando que esta comisión directiva no accede a tal pedido, dejando empero librado al criterio del Consejo Superior de la Asociación Argentina de Football el levantamiento de la misma.

Notas que se toma nota y se archivan — De la A. A. de F. referente a la anulación de la asamblea parcial de intermedia de los clubs Argentino de Quilmes y Sportman, comunicando nueva comisión directiva.

Días de sesión — Quedan fijados los días martes de cada semana, a las 21 horas, en el local de la secretaría.

Afiliación — Se renueca ante la Asociación Argentina de Football.

Raid de Natación Tigre-Balneario Municipal

Lo intentarán hoy la Sta. Irene Balcanyi y el nadador C. Liviz

Bajo el patrocinio del Club de Gimnasia y Esgrima la profesora de dicha institución señorita Irese Balkanyi y el aficionado Cayetano Liviz intentarán en el día de hoy realizar el raid de natación Tigre-Balneario Municipal.

Tanto la señorita Balkanyi, como el nadador Liviz, se arrojarán al agua a las 20.30 horas del muelle de la Subprefectura del Tigre.

En dicho raid serán acompañados los nadadores durante la prueba por un grupo de socias y socios del Club de Gimnasia y Esgrima.

Nuevas autoridades del Liniers Sports Club

En la última asamblea realizada por los socios del Liniers Sports Club se eligió la nueva comisión directiva para el período 1924-1925 la que ha quedado así formada:

Presidente, doctor Miguel Echecoquia; vice, Pedro A. Joandet; secretario general, Silverio J. Paratcha; pro, Esteban S. Lonzo; secretario de actas, Germán Leunis; tesorero, Emilio Bonorino; pro, Manuel M. Gachitorena; vocales: Roberto Mac Kay, José Trucchi, José Résico, Luis Perotta, Américo Longa, Adelqui Piatti y Angel de Marinis; suplentes: Juan Vellacich, Félix Grimoldi, Faustino Montesano, Amadeo Bianchini, Raúl Perotta y Humberto Figallo; delegado ante la Asociación Amateurs de Football, Ricardo Espinola; revisores de cuentas, Juan Guerero y Vicente Salzar.

ESPECTACULOS PUBLICOS

TEATROS

COLON — Gran temporada lírica de 1924.—Habiendo resuelto esta empresa abrir un abono de 30 funciones (25 líricas y 5 de segundo espectáculo) para la próxima temporada, desde el día 6 hasta el 15 del corriente queda abierto en la administración de este teatro, Cerrito 618, de 10 a 12 y de las 14 a las 18, un registro especial de pedidos de abono.

CERVANTES — Compañía oficial del Teatro Español de Madrid. Teatro clásico, romántico y contemporáneo. Comedias de magia. Inauguración el 25 de marzo, con La Vida es Sueño, de Calderón de la Barca.

CERVANTES — El sábado 15 y el domingo 16 de marzo, dos últimos bailes de Mi Carmen, con la orquesta típica Canaro.

SMART — Corrientes 1283. — Compañía argentina Blanca Podestá. — Hoy, a las 21.15: Sinfonía por la orquesta, estreno. Un aviso original; estreno: El alma desnuda.

OPERA — Corrientes 860. — Empresa Lombart y Cía. — Gran compañía italiana de operetas de Clara Weis. — Hoy, a las 21: Scugnizza.

ODEON — Compañía argentina Camila Quiroga. El sábado 15 inauguración de la temporada, estreno de la comedia de González Castillo: Aurora Boreal.

COLISEO. — Temporada lírica italiana. Hoy, presentación de la compañía lírica italiana. Director Arturo De Angelis, con las sopranos Blanca Scacciati, Zoraide Corucci; barítono Marcelo Crizar y bajo Gaudio Mansueto, con Aída.

SARMIENTO. — Compañía de comedias y sainetes César Ratti. 21 de marzo debut con "Fascismo casero" y "Esto lo arreglo yo".

NUEVO — Corrientes 1530. — Compañía argentina de comedias Roberto Casaux. Debut el 26 de marzo, estreno de la comedia de R. Hicken: La Casa de Don Patricio.

ARGENTINO — Compañía cómica argentina Florencio Parravicini. — Próximamente, debuto.

VICTORIA. — Compañía española de zarzuelas. Dirección: Amadeo Vives. Debut 2a. quincena de marzo con "Doña Francisquita".

NACIONAL. — Corrientes 960.—Compañía de sainetes, comedias y dramas. Director: P. E. Carcavallo. — Hoy, debut a las 21: Margot; a las 22.15, estreno: La cruz de pelo; a las 23.15: Estreno: El botonazo.

APOLO — Compañía nacional de comedias y sainetes Leopoldo Simari. — Hoy, a las 21, debut del elenco: La oración de la tarde; a las 22.15, estreno: El camote; a las 23.15, estreno: Antonio mío.

PORTEÑO Corrientes 846. — Compañía nacional de revistas y piezas de gran espectáculo. Dirección M. Romero. — Hoy, a las 18.15, a las 21 y a las 23.15: ¡No Arrebaten Que Hay pa Todos! A las 22.15: Las Catástrofes del Año.

MARCONI. — Compañía argentina de dramas y comedias Angelina Pagano. — Hoy, a las 21.15, debut del elenco con La hermana tercera.

MAIPO — Esmeralda 443.—Compañía De-Alessi-Morganti.. — Debut el sábado 15. Estrenos: Ya cayó el chivo en el lazo y El dueño del mundo.

LICEO. — Gerino Hnos. Compañía cómica argentina Luis Arata. — Hoy, a las 21.15: La Otra, Nolatri Zeneixi Semmo Cosci (Los genoveses somos así).

AVENIDA — Compañía de grandes revistas Méndez. — Hoy, a las 18 y 23: La tierra de Carmen; a las 21: Música celestial; a las 22: Las muñecas lindas, a las 18 y a las 22: Visión de Pierrot.

BUENOS AIRES. — Compañía de comedias y sainetes y revistas Muiño Alippi. — Hoy, debut del elenco, a las 18.15, a las 21 y a las 23.15, estreno: París que llega; a las 22.15, estreno: Pepita de oro.

COMEDIA — Compañía española de revistas, comedias y zarzuelas. — Hoy, a las 18 y a las 22: Las Vírgenes Eternas. A las 21: La Gran Vía. A las 23: Nuevo Mundo.

MAYO — Compañía cómica española Julio Sanjuan. — Hoy, a las 18: El Director es un "Hacha". A las 21.15: La casa de los milagros; a las 22.15: La pluma verde.

IDEAL — Paraná 426. — Compañía nacional de revistas, comedias y sainetes Felipe Panigazzi. Próximamente debut.

TEATRO DE VERANO. — Compañía italiana Nunziata. — Hoy, variado programa.

CIRCOS Y VARIEDADES

CASINO — Gran compañía de atracciones y variedades. — Hoy, a las 21: gran éxito de The Faries, originales bailes y pantomimas, el desnudo artístico; Dina Kaminska, Trío Graf, troupe china Lio Hoi Tschin y 10 atracciones variadas.

PARQUE JAPONES — L. N. Alem y Callao. — Temporada de verano. Centro de diversiones, teatro, conciertos sinfónicos, Wallen en su acto El hombre de los 100 bolsillos y otros atractivos.

FLORIDA — Galería Güemes. — Hoy, tarde y noche: gran éxito de la troupe de variedades: Theda y Vera Mayerensky, Linda Gaby, Aurorita Rodríguez, Hermanas Rosen y Lina Loli.

PISCINA LAS ROSAS. — Avenida Alvear y Bustamante. — Gran pileta de natación para señoras y caballeros. Abierto todos los días de mañana y de tarde. Entrada con baño y ropa, 1 $. Domingos, sábados y feriados, de tarde, 1.50 $.